大公報

Ta-Kung-Pao
123 Connaught Road,C
Hong Kong

督印人費彝民
經中國人民郵政登記認爲新聞紙類
廣東人民郵政管理局執照第十五號
第一萬九千一百一十三號
今日出紙兩張半
零售港幣壹毫
每月本港三元外埠七元
地址　香港干諾道中一二三號　經理部電話　三七二二三　編輯部電話　三三九一一　電報掛號8778　廣州辦事處　惠吉西路二坊二號　電話：10972　11605
千諾道中一二三號有利有限公司承印

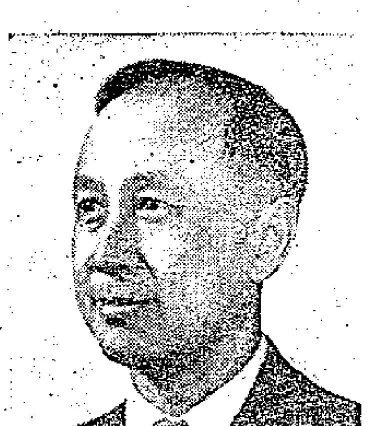
科學獎一等獎獲得者錢學森

科學獎一等獎獲得者華羅庚

科學獎一等獎獲得者吳文俊

錢學森華羅庚吳文俊 獲得科學獎金一等獎
錢偉長蘇步青等亦均獲獎

【新華社北京二十四日電】中國科學院一九五六年度科學獎金（自然科學部分）得獎論著已經評選出來。得獎的研究成果共有三十四項，其中一等獎三項，二等獎五項，三等獎二十六項。這些得獎研究成果的作者包括中國科學院的研究人員、高等學校教師和業務部門的工程技術人員。得獎人將獲得金質獎章、獎狀和獎金。獎金一等獎一萬元，二等獎五千元，三等獎二千元。

【中國新聞社北京二十四日電】中國科學院一九五六年度科學獎金（自然科學部分）評定發表，在得獎者中，有力學家錢學森、數學家華羅庚、數學家吳文俊（以上三人獲一等獎）、力學家錢偉長、數學家蘇步青等。

周恩來二次訪印 昨與尼赫魯會談
答記者問「老朋友見面什麼都要談的」
今天飛訪尼泊爾．本月底到達科倫坡

【新華社新德里二十四日電】周恩來總理和尼赫魯總理今天下午在印度總統府進行了會談。

【新華社新德里二十四日電】周恩來總理、賀龍副總理和隨行人員在結束了對蘇聯、波蘭、匈牙利和阿富汗的訪問之後，今天從阿富汗乘飛機到達新德里。

周恩來總理一行應尼泊爾政府的邀請，將在明天飛往加德滿都訪問。

尼赫魯總理在機場和周恩來總理熱烈握手，互相問候。

周恩來總理、賀龍副總理檢閱了儀仗隊，並且和歡迎者一一握手。到機場歡迎的還有印度陸海空軍參謀長、外交部副部長錢達和其他印度政府高級官員，各國駐印度外交使節，以及中國駐印度大使潘自力和大使館全體官員。

周恩來總理在機場對一大羣包圍着他的印度和其他國家的記者們談了話。他向記者們說，「布達佩斯的情況很安定，秩序很好，我們在那裏訪問時，可以隨便出去遊玩買東西，甚至在夜間。」

有一個記者手裏拿着刊載有周總理在莫斯科的講話的報紙問道：你說要用集體安全體系來代替東南亞條約組織和巴格達條約，是嗎？周恩來總理回答說，是的，中國政府已經提過多次了。蘇聯政府在中蘇聯合聲明中也加以支持，我們雙方都主張集體和平，不贊成敵對性的軍事集團。

周恩來總理還告訴記者們說，這個集體安全體系是尼赫魯總理首倡的，「我們是宣傳而推廣它」。

有記者問：社會主義國家之間的關係是互相尊重主權和平等，可否請你申述一下？周恩來總理說：社會主義國家相互之間沒有利害衝突。我們是互相幫助求得經濟文化的發展繁榮。不會互相損害而要彼此團結。有記者又問：包括南斯拉夫嗎？周恩來總理回答說：是的。

周恩來總理在答覆「你的訪問是否鞏固了蘇聯和東歐國家的關係？」的問題時說：「我們的關係是更加鞏固了。」

有記者問他，是否將和尼赫魯總理談這些問題。周恩來總理說：「老朋友見面什麼都要談的。」

周恩來總理接着由尼赫魯總理陪同坐車前往印度總統府，他將住在那裏。

【路透社科倫坡二十四日電】錫蘭總理班達拉奈克二十四日說，他將與本月三十一日到達科倫坡的中國周恩來總理討論國際性質的問題。班達拉奈克說：「周恩來總理訪問錫蘭主要是進行這項討論。不用說，這次訪問必然有重大的意義」。

倫敦泰晤士報社評說 美如有意承認中國 艾克應即準備途徑
該報質問說美犯如獲釋美還有什麼條件

【法新社倫敦二十四日電】「泰晤士報」二十四日在社評上質問美國總統艾森豪威爾是否準備「承認中國這個事實」。

「泰晤士報」說，艾森豪威爾總統二十三日「也許暗示了一下」。他說，當北京仍舊不公正和不相當地扣押着美國人時，對中國的政策是不會有所改變的。」

「泰晤士報」質問：「其推論是否有理呢？如果其餘的犯人都釋放了，是否會出現一個新局面呢？犯人是不是唯一的條件呢？其他條件是什麼呢？如果終於有意思去承認中國這個事實，那麼，總統任期之初應是準備這條道路的最合適的時機。」

【路透社吉隆坡二十三日電】馬來亞一高級官員二十三日在接見記者時說，馬來亞獲得獨立後將承認中國。這位官員是馬來亞政府監印阿比克里，他說：「這是我們必須勇敢正視的問題。」阿比克里說明他所表示的是他個人的意見。

文藝服務部即在京開幕
供應酒煙點心等 並有最上品的茶

【本報北京二十四日專電】文藝報的茶館，將於廿八日正式開張，座設此間王府大街全國文聯新廈底層，著名的美術家參加了設計工作。在這個鮮艷的「文藝俱樂部服務部」裏，將供應茶、酒、香煙、點心、水果，茶客也可在這裏喝到最上品的茶。已經在這個茶館裏舉行過的關於紀念關漢卿的座談會和青年舞蹈家的聯歡會，是它開張的前奏曲。

黃河上面架浮橋
接連潼關風陵渡 每天可運貨物約二千噸

【中國新聞社潼關二十四日電】潼關和風陵渡的黃河河面上，最近架起了一座浮橋。這個黃河上的第一座浮橋已經迎送兩岸的旅客和貨物，橋的兩端貼着大幅標語，上寫「黃河變通路」。

潼關到風陵渡是秦晉交通要衝，同蒲鐵路和隴海鐵路在這裏被黃河割斷，不能接軌，往來旅客和物資全賴木船擺渡。風陵渡口運輸處共有三十七隻木船，正常情況下每天可以運送貨物一千噸；遇到風不順，航路不好，每天只能運送二、三百噸，最近水勢不好，河涉又多，有時甚至接連幾天不能渡運。用二十八隻木船在潼關和風陵渡的黃河面上一字擺開，組成的浮橋，經過試運，半天就運了五百多噸貨物，估計全部路面壓好後，每天可運貨兩千噸。

納賽爾今夏來中國
擴大中埃許多方面關係
對中國人民毛主席周總理表示感謝

【中國新聞社北京二十四日電】開羅消息：埃及總統納賽爾二十三日在總統府接見了中國新聞工作者代表團，並向代表團發表了長篇談話。在談到中埃關係時，納賽爾總統說，他大概將在今年夏天成行的訪問，將有助於擴大埃及和中國在許多方面的關係，就像他在萬隆初次會晤周恩來總理時的情形那樣。

納賽爾對中國人民在埃及人民反抗侵略的鬥爭中給予的支持表示感謝。他還表示感謝毛主席和周恩來總理。他也對中國人民給予塞得港受難者的援助表示感謝。

納賽爾總統在談到中埃兩國關係的見解時說，他對進一步發展中埃兩國關係正在非常迅速地發展着。他說，在萬隆的時候，他就同意周恩來總理的意見，認爲中埃兩國必須大規模地合作。合作是在貿易和文化方面開始的，然後導致了外交關係的建立。他說，埃及正在盡力擴大現在的貿易和文化關係。

他希望這種合作發展起來，因爲它是以萬隆會議的原則爲基礎的，因而也是有益的。

目前，埃及正從中國進口許多埃及所需要的物資。

第二批牛羊肉 千餘噸運埃及

【中國新聞社北京二十四日電】我國供應埃及的第二批凍牛、羊肉一千一百多噸，已在最近起運出口，這批出口的牛、羊肉，是按照埃及要求的規格和伊斯蘭教習慣加工製成的。

香港手套輸英 英商表示焦慮

【法新社倫敦二十四日電】英國手套工業對香港毛織和棉布手套的進口數量大增極表焦慮。兩年來，毛織手套的進口有飛躍的增加，現已大大超過英國生產的數量。一九五六年，英國估計可生產五十萬打，而兩年前，生產七十七萬四千打。同期內，香港毛織手套的進口數量，已從四十一萬五千打增到九十萬打。棉布手套的情形也相同，目前每年進口數量爲一百萬打，約爲一九五四年的四倍。

香港手套的價格每打平宜七先令至十一先令，英國廠商無法爭衡。本月初，曾向貿易部提出抗議，要求削減進口，但迄今仍無動靜。

中國紅會撥款 救濟印尼水災

【中國新聞社北京二十四日電】中國紅十字會今天匯給印度尼西亞紅十字會人民幣六千五百七十四點八五元（約合三萬印度尼西亞盾），救濟蘇門答臘北部及爪哇東部、西部各地的水災災民。

縱橫談
艾克談話的意義

關於中美關係，倫敦「泰晤士報」向艾克提出了幾個問題，問得很好。

艾克說，當中國還扣押着美國人時，美國不考慮改變對華政策。

這句話可以有兩種解釋：一、現在中國的美國犯人是遲早要釋放的；而且，從最近的情況看來，似乎已不會太遲。艾克這句話反過來，可以解釋爲：如果中國釋放美國犯人，美國就要考慮改變對華政策。二、艾克這句話也可能完全是一句搪塞之辭，一旦中國釋放全部美國犯人後，他可能又提出另外一種藉口來堅持他的「不承認」政策。

國內的壓力

兩者之中，究竟是那一個呢？美國是不是準備在不遠的將來改善中美關係，即使只是事務性的關係呢？艾克這篇談話同尼赫魯訪美有什麼關係呢？這些問題，只能由美國政府自己來答覆。

但有一個事實是可以肯定的：美國國內現在存在着一種壓力，要求了解中國，要求准許記者或一般平民來中國訪問；在美國西部，則尤其存在着要求同中國做生意的壓力。這一些壓力，似乎還在增漲中。

裁軍方案

當然，即使美國政府受到壓力，而在對華政策上不得不有所改變，這也不足以說明美國的冷戰政策有重大的改變。最近以來，美國當局的一些行動表明，它還在想繼續冷戰政策，加劇國際緊張局勢。儘管美國在聯合國中提出了所謂「新」的裁軍方案，但它仍然主張把這個問題交到裁軍小組委員會去討論，而使大部份國家沒有機會表示意見。美國這一做法，表示它不希望解決裁軍問題。

原子部隊

美國把原子部隊派到世界各地，更是一個危險的舉動。這事實上將增加原子大戰爆發的機會，使每一個地方性的武裝衝突更容易演變成原子大戰。同時，這也是個陰毒的辦法；把原子基地放在外國，利用這些基地來攻擊別國時，別國的原子反擊也必然先打這些基地，而不會先打美國。這是一種要別人作替死鬼的辦法。

美國最近主張禁止越洲原子飛彈，也是和這件事有關係的。美國把原子基地擺在蘇聯周圍，而蘇聯卻沒有原子基地在美國周圍；在這種情形下，禁止越洲原子飛彈，是要使美國在原子戰爭中佔優勢。這樣的優勢會使美國將軍們在發動原子戰爭時減少顧忌。

「統一」西歐

還有，在歐洲，美國正在扶植西德復仇主義者。這也是危險的。二次大戰時佔領法國的納粹將軍斯派德爾，已經搖身一變，成了保衛「自由世界」的戰士了。作爲大西洋公約集團的中歐陸軍司令，他又將在法國建立起司令部，節制西德軍，也節制法國軍。

「歐洲共同市場」是要把西歐變成一個經濟上的單一體；在這個單一體中，經濟上佔着絕對優勢的西德，自然成爲大魚吃小魚的主宰者。這實際上是要用整個西歐的經濟來養西德的戰爭機器。

這一切，都是希特勒當年的「理想」；現在美國卻幫助希特勒的子弟們實現這個「理想」；殷鑑不遠，應該認爲，這是美國今天所玩的把戲中最危險的把戲。

施君玉

周恩來訪柬影片 在高棉開始放映
該片是柬埔寨政府攝製

【中國新聞社北京二十四日電】金邊消息：「周恩來總理訪問柬埔寨」彩色紀錄影片，從二十二日起在高棉大戲院放映。

這部紀錄片是柬埔寨政府攝製的，每個鏡頭都洋溢着柬中友好和兩國間的深情厚誼，反映了和平共處五項原則的勝利。

放映這部影片的收入將撥給柬埔寨政府農業社會福利部的經費。

毛主席詩詞十八首 「詩刊」創刊號將刊出

【本報北京二十四日專電】人民文學出版社將於最近開始出版「詩刊」，創刊號內有毛主席舊體詩詞十八首及關於詩的一封信。還有艾青、馮至、蕭三、徐遲等人的詩文。毛主席的舊詩詞，這樣許多首同時在一本刊物上能夠看到，這將是第一次。

東北紀行
本報記者 周枋瑤

東北工業陳列館（中）
瀋陽——煙囪的城市（乙）

第二陳列室設在二樓，裏面擺着好些體積龐大的機器的模型；其中有精選礦物所用的GAMP浮選機，有黑色金屬工業的選礦機械雙螺旋分級機。文T—6型火車頭的模型，一千二百馬力雙螺旋遠洋柴油拖船的模型，三千七百噸油船的模型，還有近海客船的模型，全都是參觀者駐腳捨不得走開的對象。

農業機械方面，在這裏陳列的有：各種類型的鏵犁，畜力圓盤耙，十行播種機，搖臂收割機，二十四行播種機和萬能中耕除草機等。

也就在這個陳列室內，展出了各色各樣的風動工具，量具，刃具，砂輪和滾珠軸承。電火花強化機，據解說員的說明，是強化切削工具（如車刀、銑刀、鑽頭和機器上的零件）表面最需要的機械；這個是根據蘇聯斯大林獎金獲得者科學技術博士恩·依·拉扎連科和工程師貝·依·拉扎連科關於金屬電火花加工原理，並參照列寧格勒基納波工廠所製KEH—1型電火花機，結合我國的技術條件與應用而試製成功的。電火花的加工費用極微，採用電火花強化方法可以提高工具的壽命百分之二百至百分之五百和更高的倍數。

電器電力工業的發展也是驚人的：如以一九四九年的電力工業爲一百說，則一九五五年就已經增加到四三八點。在這裏我們看到了水輪發電機的模型，各種類型變壓器的模型，還有數不清的其他電力器材；當我正在注視瀋陽變壓器廠最近製造出來的三一五〇〇千伏安大型變壓器的縮小成的模型時，解說員又告訴我說：「一九五七年就要製造四〇五〇〇千伏安的大型變壓器了。」

進入第三陳列室之前，本來可以在三樓舒適的休息室喝喝茶水和抽一支煙，但是我委實不能夠想像誰會有休息幾分鐘的耐心。

化學工業方面，這裏陳列了基本化學三酸——硫酸、硝酸和鹽酸——的樣品，還有農業肥料硝氨和硫氨以及六六六、硫酸銅、魚藤精各種農藥。用大豆製成的硬化油、硬脂酸和甘油，使我聯想到東北滿山遍野的農作物大豆；它在國際工業、醫藥、橡膠、香料、潤滑油、人造奶油、肥皂等工業上的用途是極大的。

五彩繽紛的油漆和鮮艷美麗的紡織染料增加了陳列室內的色澤。從前，東北的婦女不大穿花衣服；現在，你在街頭遇見她們，彷彿是走進了花的城市。

橡膠工業的成就，表現於展出的各型汽車外胎、膠鞋、傳動帶、運輸帶和橡膠泥漿上。舉汽車外胎來說，東北地區的增產是迅速的：如以一九四九年爲一〇〇，到一九五五年則爲三、〇一五·五。這裏我們看到了汽車起重機使用的載重十五噸的外胎，還有各種汽車和拖拉機使用的、不同規格的外胎。用不着說，大型外胎是在解放後才開始製造的。

多少年來，我國的石油總是仰賴英美石油公司的輸入；亞細亞石油公司和美孚石油公司的供應，經常像窒息的鐲鐵似的伸入每一個偏僻的村落。可是現在這裏陳列的有：柴油、航空汽油、汽車汽油、煤油、安全燈油、燃料油和潤滑油。東北地區的石油工業是以人造石油爲主，原料是產於撫順、吉林等的油母頁岩，頁岩的含油量平均爲百分之五。（三）

過期通行證問題 廣州方面有解釋
雙程證過期仍可回來，主要是爲便利港澳同胞春節回鄉；春節後仍應按有效日期執行。

【本報廣州二十四日電話】廿一日我報第一版頭條新聞：「逃港地主等可申請返鄉；持雙程通行證來港未返亦可放心回去」，其中所指「凡是以前持雙程通行證到了港澳，因故不能按期回來的人，現在要返時，仍然持原來的雙程通行證就可以入境」。現據有關方面解釋，這種「雙程通行證」是指「現在使用的新證」而言。因爲解放以來，曾使用過幾種不同格式的通行證，以前曾經使用過的舊格式的舊證，早已宣佈作廢了，所以現在所說持過了期的雙程通行證可以入境的，是指現行有效的新通行證而言。如果是在新證使用以前去港澳的人，現在要回來的，可按照一般港澳同胞回鄉的辦法（即持有證明身份的證件）回來。但是，如果曾經是地主、惡霸、反革命分子，則仍按照手續，先向人民政府提出申請，經審查獲得批准後，就可以回來。至於這裏所說的「因通行證過了期的仍可以回來」，主要是便利港澳同胞春節回鄉，春節過後，仍應按照通行證所註明的有效日期執行。

又，關於「沒有領取通行證就去港澳的人，現在回來也是可以允許的」，其含意只是指「回來不受處分」，但是有這種情形的人，於入境時，還要持有證明身份的證件，始能入境。

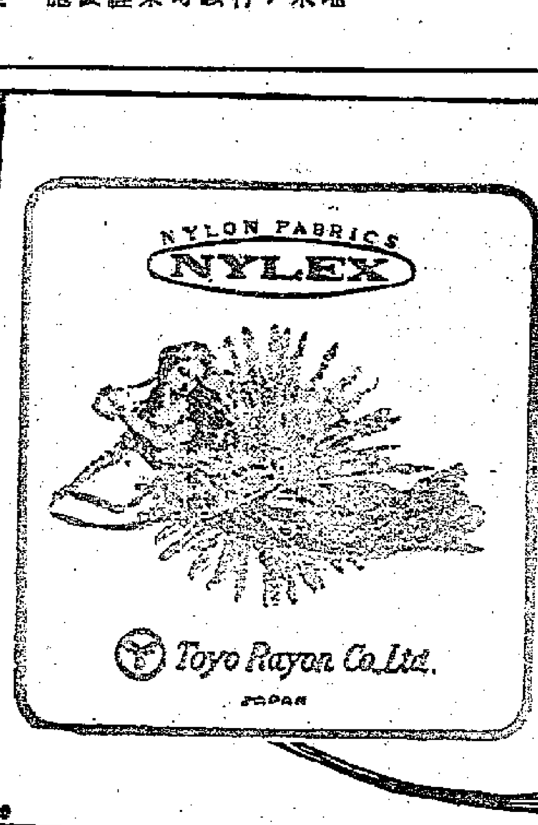

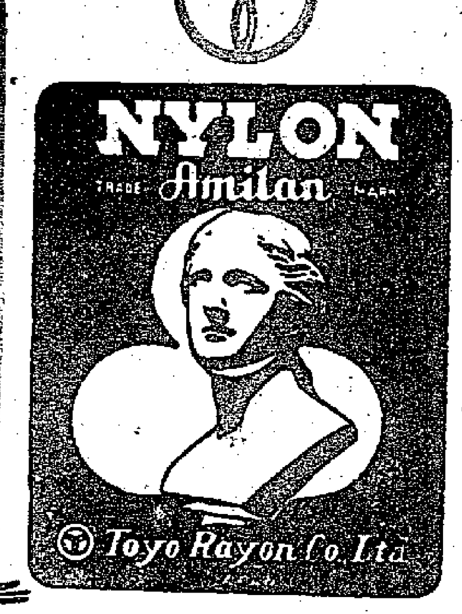

尼龍

人造絲-大富貴牌
人造棉-翠光牌
快把紗-翠光牌
人造絲及快把
織物-鸞鐘牌
以上各種製品亦經常供應

尼龍部份 香港總代理
Nylon Filament Yarn, Stretch Nylon & Nylon Tricot
泰隆有限公司
奉即案函書錄目品出
乍畏街八十四號地下

東洋人造絲公司

出產各種上等尼龍並供應各種織品及現代生活必需品

"阿米蘭"牌(AMILAN)……………………尼龍紗,尼龍棉及尼龍幼紗,毛尼龍,彈性尼龍（可擴張之尼龍紗）尼龍球拍線,尼龍-TRICOT.
"豐　蘭"牌(TOYOLAN)……………………尼龍,人造絲混合紗.
"超級阿米蘭"牌(SUPER AMILAN)‥尼龍魚線.
"尼力士"牌(NYLEX)……………………尼龍織物,原色,毛工印花,機器印花,Flock-Printed, Airy, flocked, Lacquer,刺繡,刺繡料資,浮雕花邊等
各種尼龍織物——均有含一〇〇巴仙尼龍及混合織物

尚其他日製好之現成尼龍製品，如尼龍魚網，尼龍線，尼龍手套，各種尼龍圍巾衣猪，尼龍滅火喉及全部工業用尼龍原料等，歡迎諮詢惠顧。

TOYO RAYON CO., LTD.
No. 5, 3-chome, Nakanoshima, Kita-ku, Osaka, Japan.
Established; 1929　Cable Address, "TOYORAYON OSAKA"

蘇聯國防部長 朱可夫昨抵達印度訪問
將會晤尼赫魯並參觀印度陸海軍設備

朱可夫元帥

【新華社北京二十三日電】據塔斯社報道，蘇聯國防部長、蘇聯元帥朱可夫應印度政府的邀請，在一月二十三日上午偕同隨行人員乘飛機去印度訪問。

【路透社新德里二十四日電】蘇聯國防部長朱可夫坐一架蘇聯杜波列夫噴氣機從塔什干飛到新德里進行十六天訪問。他在機場受到印度國防部長卡特朱歡迎。

朱可夫在機場對記者說，如果此行「進一步加強我們兩國人民的友好關係和互相了解」，他將感到高興。他又說：「蘇聯人民對他們與印度人民的友誼日益擴大和日益強固，甚爲高興。」

他向印度保證：「蘇聯人民將爲神聖的和平事業盡其最大的努力。」

與朱可夫同來的有蘇聯陸、海、空軍軍官、譯員、秘書和副官等十人。他將於二十六日參加印度國慶慶祝大會，上午參加閱兵，晚上出席民間舞蹈表演。

他將訪晤尼赫魯總理，及參觀印度陸、海軍設備。他將於二月十日返國。

美擬在海外駐原子部隊 塔斯社提嚴正抗議
美此舉加深原子戰危險 並圖把原子反擊移到他國身上
不但美應負擔後果 供給基地國家也不能卸責

【新華社北京二十四日電】據塔斯社莫斯科二十三日訊：塔斯社就美國在別國領土上建立和駐紮原子部隊問題發表聲明如下：

據美國報紙說，美國的官方人士現在正在研究這樣一個問題：在別國領土上建立和駐紮配備有原子武器的、美國特種任務原子部隊。西歐、土耳其、伊朗、日本和沖繩島被確定爲可能駐紮這種部隊的地區。報上說，在艾森豪威爾總統提交國會的美國預算咨文中，也談到建立這種部隊。咨文中指出，美國政府認爲這個問題有很大意義。

因此可以說，這是美國政府打算利用設有美國軍事基地的別國領土來準備原子戰爭的企圖。而且美國政府已認爲可以無須隱瞞它的這種意圖。

美國政府想把美國和其他國家的輿論引入迷途，它說這種做法是「反對可能的侵略」的措施。

現在要提出一個問題：美國政府的這一新的侵略步驟意味着什麼呢？

毫無疑問，美國政府的這一步驟加深了爆發原子戰爭的危險。也應該看出，採取這種步驟，還有一個目的，這就是要在美國反動集團一旦挑起原子戰爭的時候，使美國避開主要的反擊，也就把英國、法國、西德、意大利、土耳其、伊朗、日本和其他一些駐有美國特種原子部隊的國家的人民首先置於原子武器反擊的危險中。

鑒於美國報紙的上述報道，蘇聯領導人士表示相信，那些要被美國拖入準備原子戰爭計劃的國家的人民一定會認識到實行美國的這種侵略計劃是後患無窮的，因而會堅決地反對這種侵略計劃。

當然，對於實行這種計劃而引起的後果，不僅應由美國政府承認責任，就是那些同意把本國領土撥作準備原子戰爭基地的國家的政府也負有責任。

日本不願以基地 供原子戰爭用途

【路透社華盛頓二十三日電】美國官員二十三日說，看來蘇聯正在展開一種外交攻勢，使華盛頓離開日本以及在歐洲和中東的同盟國家而孤立。這是國務院對塔斯社指責美國在建議使用外國基地，準備原子戰爭的解釋。

他們又認爲，塔斯社的聲明是對艾森豪威爾上週在國會提出預算咨文時所宣佈的建議的一種直接攻擊。艾森豪威爾曾建議建立六個「原子輔助部隊」，以加強其他非共產主義國家的防衛。六個司令部的部隊將有原子武器，包括長程飛彈的配備，並遣派到世界各地有問題的戰略地區，以阻擊可能的侵略者。

【本報訊】據東京消息：日本內閣秘書長石田博英二十四日說，日本供給原子戰爭基地（給美國），並非事實。「我們的國家在任何時間都需要和平，我們將避免捲入戰爭。」

又據華盛頓消息：權威人士二十三日說，美國特別原子部隊是否將駐防日本的問題，或許將成爲今春美日高級談判的主要問題之一。日本首相石橋湛山預料五月間將來華盛頓和美國高級官員談判。如果他不能來，將會派外相來。

威脅東地中海 美機增強第六艦隊
揚言新機可進行原子戰
艾克表示在中東不放棄用原子武器

【法新社倫敦二十四日電】英國保守黨的「每日郵報」二十四日報道，配備有原子彈，其航程可從地中海飛到莫斯科而以母艦爲基地的噴氣轟炸機，數天內將加入美國第六艦隊服役。

「每日郵報」所刊載的消息，是第六艦隊司令布朗恩海軍少將接見它的記者發表的。

「每日郵報」說，這種飛機裝有兩個引擎，速度每小時六百哩，飛行員均受過操縱原子彈的訓練，是「艾森豪威爾主義」之後所隱伏的武力威脅的最新式武器。

【新華社北京二十四日電】華盛頓消息：據華盛頓可靠人士說，今年春天美國將在內華達州的大沙漠舉行戰術原子武器試驗。

消息說，試驗可能進行好幾個星期，參加試驗的有空軍和陸軍。

【法新社華盛頓二十三日電】美國總統艾森豪威爾二十三日說，美國既不會試圖控制一個中東主義，也不會干涉它的任何國家的內政。他在記者招待會上回答關於蘇聯和中國對他的中東新政策反應的問題時這樣說。

記者於是請他說明，在萬一美國軍事干涉中東時，他是否有意使用輕巧的原子武器。艾森豪威爾說，然後，他又說，在任何事件發生，軍事指揮官員絕不會事先透露他們的計劃。最後，艾森豪威爾說，他認爲輕巧的原子武器，事實上可以當作美軍常規裝備的一部分。

【法新社華盛頓二十三日電】美國總統艾森豪威爾二十三日說，美國今後四年的外交政策，將以取得自由國家間的更好諒解以及和蘇聯取得更好的諒解爲宗旨。他在記者招待會上說，他希望東、西之間終於有一天達成具體的協議。

他說美國的政策仍然不變，它以不斷試行找出緩和世界緊張的辦法爲特點。他說，在他看來，在世界還未達到合理的安全程度時，美國要減弱它的防衛制度是愚蠢的。他說，東西雙方軍隊撤出歐洲，只有在雙方廣泛協議的範圍內進行。

斯派達爾出任中歐陸軍司令

【路透社波恩二十四日電】波恩政府發言人二十四日說，西德政府已提名漢斯・斯派達爾出任中歐北大西洋集團陸軍司令。

據一公報說，斯派達爾不久即將就任新職。又說，他已得到盟國的信任。

我古典文學書籍 今年將大量出版
有史記選文心雕龍白香詞譜箋
並將出版沈從文劉大白卞之琳等專集

【中國新聞社北京二十四日電】人民文學出版社今年將大量出版中國古典文學和新文學作品。

今年將出版的我國古典文學著作有：蘇軾詩選、陸游詩選、史記選、白香詞譜箋、文心雕龍、詩品注，今古奇觀以及紅樓夢新版等。

在外國古典名著介紹方面，今年將出版希臘大悲劇家「歐里庇得的全集」等。爲了紀念蘇聯十月革命四十周年，該社計劃在今年下半年度出版蘇聯十月革命後的文學名著十種十六卷。

今年該社將系統地整理，出版新文學作品。「魯迅全集」十卷，今年將全部出版，另外開始出版「沫若文集」和「茅盾文集」的多卷本。

五四以來的文學作品，迄至目前爲止，人民文學出版社已經出了約四十種，今年將進一步擴大編選書範圍，出版各種流派的著作。計劃在今年出版的有：「許地山選集」、「劉半農選集」、「應修人、潘漠華」選集，以及冰心、劉大白、徐玉諾、卞之琳等作家的詩選。在文藝理論書籍方面，今年還將出版朱自清的「中國歌謠」、嚴敖易的「水滸傳的演變」以及車爾尼雪夫斯基的「生活與美學」和他的美學論文集，普列哈諾夫的「藝術論」、「西歐文學」及高爾基文學論文集等。

印巴簽新貿易協定
雙方相互給予最惠國待遇

【本報訊】新華社新德里二十四日電：印度和巴基斯坦一月二十二日在新德里簽訂了一項爲期三年的新貿易協定。

根據這個協定，兩國「同意在貿易上相互給予最惠國待遇」，並且着手「探討兩國在互利基礎上擴大貿易的一切可能性」。

在協定中爲了克服分治所造成的困難而採取的一個步驟是：印度將對東巴基斯坦提供五萬噸水泥，而西巴基斯坦將向印度供應同樣數量的水泥。

演出三百六十多節目 全國歌舞會演閉幕
毛主席會接見全體人員
光明日報說是歌舞事業大豐收

【中國新聞社北京二十四日電】歷時二十天的全國專業團體音樂舞蹈會演，已在昨晚閉幕。昨天下午，中共中央的領導人毛澤東、劉少奇、陳雲和鄧小平接見了參加會演的全體人員。

這次會演從一月三日開始，共演出八十場，擁有觀衆三十多萬人。共演出一百八十七個舞蹈節目和一百七十五個音樂節目。

北京光明日報今天在社論中指出：這次全國音樂舞蹈會演，是我國歌舞事業大豐收。

民族事務委員會薩空了副主任說：我們的民族歌舞是很豐富的，希望藝術家們深入發掘各民族的藝術遺產。文化部副部長劉芝明也說：中國各兄弟民族的舞蹈藝術形式是很多種多樣的。

我國雜技團 在意受歡迎

【法新社羅馬二十三日電】中國雜技團正在旅行世界各國首都演出，二十三日到達羅馬，受到熱烈歡迎。意大利的觀衆對於該團的變戲法、走軟索、踩鋼線以及其他的奇妙雜技非常喜愛，每個節目都獲得盛大的歡呼喝采。

英授權桑迪斯 重訂國防政策
根據戰略需要改革武裝部隊

【路透社倫敦二十四日電】英國首相麥克米倫二十四日宣佈以廣泛的新權力授予新任國防大臣，使他能夠進行改革英國的武裝部隊。

麥克米倫說，他授予國防大臣桑迪斯「一項任務，要他根據目前的戰略需要，而訂定大量削減開支和人力的一個國防政策，及根據這個政策，而準備一個改革武裝部隊的計劃」。

【路透社倫敦二十四日電】新任英國國防大臣桑迪斯二十四日將參加一個短時間的內閣會議，討論他前往美國的問題。保守黨「每日郵報」二十四日說，二十五日飛往華盛頓的桑迪斯，將告訴美國國防專家，英國決定削減它的國防預算，從每年十五億鎊中減去五億鎊。

他將強調說，美國對英國的軍事援助每年大約五千萬鎊，已經不夠。現在應從新整理，要從這個數字上大大增加。

第二個他將提出的問題，是英國駐西德的軍隊將撤退回國，除非西德支付六千八百萬英鎊費用。

匈牙利煤產量 一天逾五萬噸

【新華社北京二十四日電】據匈牙利通訊社報道：匈牙利的煤產量，在一月二十二日這一天，已經達到五萬零二百一十三噸。這是去年十月二十三日以來第一次突破五萬噸的水平。

目前雖然氣候嚴寒，仍然有六個地方在進行露天開採，產量大於地下煤礦。不久還將有幾個露天煤礦投入生產。

核子試驗影響健康 日本人民骨骼中 輻射線越積越多
長此以往日人勢將個個中毒

【法新社東京二十四日電】含有致命毒性的鍶—九〇，在九千萬日本人民的骨骼中，現在大致都愈積愈多。

這是東京大學檜山義夫教授分解了三具屍骸之後，於二十三日發表的結論。他所解的三具屍骸中，一具是孩子，兩具是成年男子，後者一個四十歲，一個六十歲。他們都沒有受到過長崎和廣島原子爆炸的輻射毒害。

不過，所發現的鍶—九〇的含量，還只有百萬居里（單位）的一千萬分之一至一百萬分之十，就是說，僅及有害程度的百分之一。雖然如此，由於相信它是在極短時間內通過食水和蔬菜而侵入骨骼的。日本科學院認爲，檜山教授的發現指出了一個對日本每一個人民的真正威脅：如果在數十年內仍舊許可不斷地進行核子武器試驗而把空氣毒化的話，日本人民必將個個中毒。

長江大橋鋼梁 全部提前完成
絕大部份業已運往工地
大橋國慶節通車已有保證

【中國新聞社武漢二十四日電】山海關和瀋陽橋梁工廠爲武漢長江大橋製造的三聯九孔鋼梁已經提前三個月完成。其中百分之九十四的產品已經發往工地，剩下的在一月份內即可全部發出。這對武漢長江大橋國慶節通車，提供了有利的條件。

武漢長江大橋鋼梁，是每孔跨度達一百二十八公尺的三孔連續桁梁。

永定河上模式口 水力發電站建成

【中國新聞社北京二十四日電】永定河上的模式口水力發電站已建設完工，發電設備也已安裝完畢。目前，水電站工地正在進行引水發電前的全盤檢查和試驗。

這個電站的發電能力是六千瓩，每小時可以供給十二萬盞五十度電燈的照明，足夠一座十萬人口的城市的需要。

不愉快的合唱

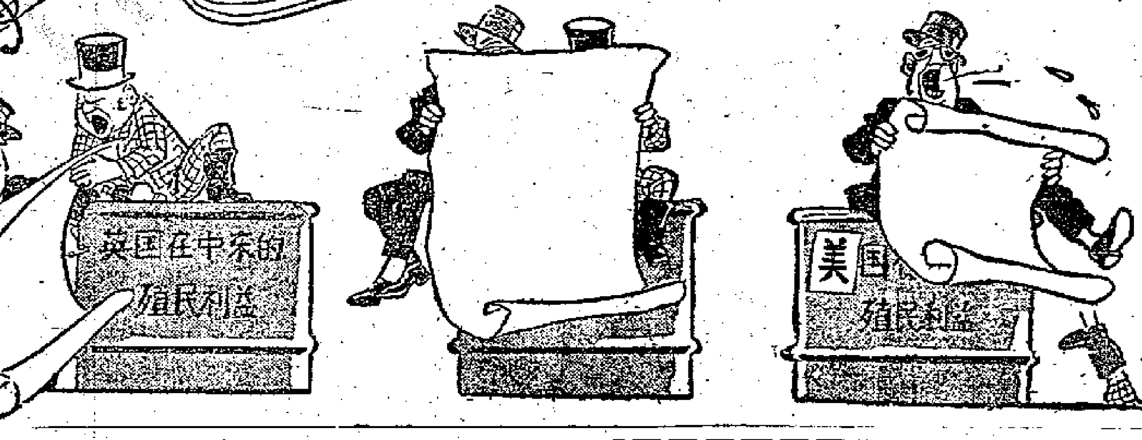

方成

以色列無意離加沙
並對亞喀巴灣提出條件
哈馬舍爾德今發表以色列撤軍報告書

【路透社耶路撒冷二十三日電】以色列總理古里安二十三日對國會說，以色列軍隊也將從加沙區撤出，但是它將繼續用警察駐守這個地區，並發展這個地區的經濟。他說：「埃及軍隊回到這裏，或聯合國部隊進入這裏，都直接或間接恢復了埃及的勢力。」

【路透社紐約二十三日電】以色列總理宣佈，以色列軍隊將不撤出亞喀巴海灣，直到國際協議保證以色列船隻自由航行爲止。聯合國大會在二十八日恢復辯論時，將因此引起一場大風暴。

亞非集團將要求對以色列經濟制裁。

【路透社紐約二十四日電】聯合國秘書長哈馬舍爾德二十四日就他關於以色列未將其軍隊完全撤出埃及領土的報告進行最後的修飾。這個報告將於二十五日（聯大限於五天之內撤出的限期屆滿之時）早上發表。

【法新社開羅二十三日電】政治觀察家們二十三日說，埃及可能要求聯合國緊急部隊離開它的領土，包括清理運河的人員在內，如果聯合國不能制裁以色列撤出西奈和加沙的話。

【新華社開羅二十三日電】聯合國發言人二十二日在開羅宣佈，聯合國緊急部隊二十二日已經到達除了加沙地帶和沿亞喀巴灣地帶以外的整個埃及——以色列邊境。

以色列軍隊現在仍然佔領着加沙地帶和沿亞喀巴灣的狹長海岸地帶。聯合國大會已在十九日通過決議，要求聯合國秘書長哈馬舍爾德促使以色列軍隊全部撤退，並且在五天內向聯合國大會提出報告，一月二十四日是以色列軍隊撤離這些地帶的限期。

在開羅的聯合國發言人說，聯合國緊急部隊司令伯恩斯將在二十二日或二十三日同以色列參謀總長達揚會談。

國際鱗爪

在法庭上喝酒 優哉遊哉 養千餘隻馬騮 此園眞大

因醉禍得口福

▲在佛羅里達州邁阿密城，一個酒鬼被控「酒醉駕車」之罪。法官用「酒醉表」——一種顯示多少數量的酒精滲入血液的計器——來試驗他，發現他當時血液中含酒精百分之〇・二四六，於是將他逮捕。

開審時，法官爲了看看這個酒鬼究竟能喝多少，他命令將威士忌拿到法庭上來，這個酒鬼就在許多電視記者和新聞記者面前開懷暢飲起來。他和記者、律師一邊玩牌，一邊飲酒，甚是自得。

當他喝到第廿杯威士忌時，「酒醉表」上的指數只是百分之〇・一二。法官命令停止試驗，押候宣判。而這個酒鬼在離開法庭時，面有得色，兩腳似甚有力。

「馬騮國」

▲日本的科學家們準備建築一座大猴園，這座猴園將是世界上最大的，裏面將收容五百種共一千五百隻各種不同的馬騮。這眞成了小小的「馬騮國」了。

本來世界上最大的猴園大概要算美國國立博物館的一個，裏面收容了四十種馬騮；日本要建造的一座，比它更大。但是這個猴園的設立並不是供一般大人或細佬哥玩的，因爲馬騮和人很相似，科學家要這麼多馬騮，將它們當作活的百科全書，一般解決人類的許多問題。

寃鬼作祟

▲一架美國海軍運輸機，機上載着一副海軍飛行員的棺木，死者是最近在新墨西哥州上空失事而死亡的。

誰知事有湊巧，這架載運棺木的飛機在飛近基地的時候也失事了。一個飛行員重傷，在昇送醫院途中死去，其他六個機員輕傷。如果照迷信的看法一定認爲寃鬼作祟了。

不許跳交際舞

▲廿三歲的錫蘭國會議員特尼貢要求禁止在錫蘭國內跳交際舞。這個年青的議員將要在最近舉行的政府黨國會議中正式提出這個動議，他的理由是：交際舞和錫蘭的文化及道德標準有抵觸。

上海的滑稽劇 欣欣向榮 觀衆喜愛它
月中會舉行十三個劇團會演 「三毛學生意」最受熱烈歡迎

【本報訊】新華社上海二十三日電：中國戲曲藝術中最年輕的一個劇種「滑稽劇」，目前正在走上欣欣向榮的階段。

這個劇種在上海擁有極大數量的觀衆。上海滑稽劇的幾家劇院幾乎經常滿座，有些劇目連續上演了好幾個月賣座始終不衰。目前還在公演的「一個話菩薩」，曾經連續演了一年九個月，這樣的賣座紀錄在中國舞台史上是沒有的。

一月中旬，上海市文化局和中國戲劇家協會上海分會聯合舉辦的通俗話劇、滑稽劇觀摩演出中，上海十三個滑稽劇團全部參加演出了十五齣滑稽劇和滑稽劇的前身——獨腳戲。大衆劇團演出的「三毛學生意」是博得觀衆最熱烈歡迎的一個劇目，特別是飾演「三毛」的演員文彬彬，獨特的表演手法受到一致好評。劇中的「三毛」是個善良好人，但是在舊社會中倒霉的事情總輪到他的頭上。文彬彬卻用俏皮的語言和誇張的動作，巧妙地把當時卑賤可笑的社會相表演得淋漓盡致，這一齣戲就讓觀衆哄堂大笑了無數次。但是到散場的時候，觀衆卻都在回憶和談論着舊社會中被剝削者痛苦。

大公劇團根據鬧劇「煉印」改編的「蘇州二公差」，演員們僅保持了原來有趣的情節，並且運用十多種江南各地的曲調和方言穿插了許多笑料，造成了極大的喜劇效果。

善於演喜劇、鬧劇、諷刺劇的這個劇種，過去一方面被認爲是「低級趣味」的，另一方面卻有很多觀衆十分喜愛它。上海解放以後，藝人們組成了自己的劇團，並且在演出中作了一些改革。最近，著名的電影導演應雲衛、石揮和漫畫家張樂平等人都在幫助他們進行編導工作和設計角色形象。魯迅的著名小說「阿Q正傳」、老舍的新作「西望長安」，也都被改編成滑稽劇演出。

末代皇帝秘聞

乒乓 自行車 汽車

想不到他一番有心無意的辯白，卻勾引出他心底殘存的幾點鬱悶。

「這樣說來，你容得很啊，那麼整天幹些什麼呢？」我要知道這位偽滿洲國皇帝生活的各方面。

「起先還打打網球、乒乓球，後來覺得沒意思，也就很少去摸它了。有時候騎自行車，院子太小，騎騎也沒有意思。要不就開汽車，Buick了——美國車（這就是廣東朋友譯名「標域」的汽車——作者），我自己開，開得不好，在宮裏繞圈子玩。」

「那部汽車有什麼特別的標記？常到街上去溜溜嗎？像在天津那樣。」

「很少出街，出去不方便。」汽車是紅色的，車上還漆着蘭花，那是偽滿洲國國花。日本天皇裕仁的汽車上漆的是菊花。

吃素與開葷

「讀讀書麼？」

「讀佛經和醫書。他們送給我兩部大藏經，好的版本，字大極了。……」

「那你吃素了。」我插問了一句。

「平常吃素念經，有宴會就開葷。至於醫書，我在天津偶爾也看，不過沒有這時看得多。我看過『本草綱目』、『驗方新編』、『醫宗金鑑』，後面兩本只是翻翻而已，我時常一面看『驗方新編』，一面就懷疑起來，好像這個病我也有，那個病我也有。」說到這裏，他不禁笑着說下去：「有時候我明明沒有病，也把御醫找來，開開玩笑。他們跪着替我搭脈，接着就開出方子來。他們一走，我就把方子撕掉了；有時候他們把某種藥開錯了份量，我也知道怎麼改。」

這時候，溥儀不必再讀什麼「大清開國方略」和「東華錄」了，因爲歌頌在眼前的主子究竟比追念墳墓裏的祖宗要實惠得多。「通鑑輯覽」無心讀了，舊詩無心作了（而且也安全得多）。至於英文，更讓它何用？莊士敦那蘇格蘭老頭兒做了一陣子頤和園的管理人之後，也就興致索然地從天津搭船回國了，溥儀恪敬尊師之道，倒是趕去送行的。後來據溥儀說，莊士敦爲了庚子賠款的事情又來過一次中國。在偽滿洲國，理

皇帝的藥庫

他倆也見過，等到莊老頭兒這次再回國，就從不會再來過，因爲他死了。」說來奇怪，溥儀竟和中藥西藥結成了好朋友。

他說：「我是住在緝熙樓的，這跟您說過啦。樓上靠西邊有一個藥庫，裏面堆滿了各色各樣的藥：這邊是中藥丸散膏丹，那邊是西藥，瑞士拜爾藥廠的，日本的名牌貨……。分門別類擺着，有這麼一個藥庫可麻煩啦，天熱天冷，陰天晴天，都得大費手腳。」

我眞想問他一句：「你這樣做究竟是爲了什麼呢？你這個在精神上極度空虛的傀儡皇帝，時刻感到危在旦夕，不正是因爲有人玩弄你於股掌之上麼？」

日本禮節代替三跪九叩

「在偽滿還行三跪九叩首的禮節麼？」我聽來聽去，總覺得這位皇帝越來越走了樣子似的，所以從側面問了一句。

「不啦。禮節是日本式的，」溥儀說着就動站起來表演，他先退到面對着我的門口，向我鞠了一躬，走前幾步，大約到了門口和我之間的中點，又站住說：「這樣再鞠一躬。」他繼續走到我的面前，這時深深地彎下腰說：「三鞠躬，這次是九十度的，也許還要超過九十度。」「不過在家裏還是用請安的，遇到節日或者賞賜的時候磕三個頭。過年要磕九個頭。」他坐回原位，接着說下去。我聽到最後，不禁楞了一楞，如此說來，「三跪九叩首」之禮豈不是還風猶存麼？只是限於家庭範圍之內，再不能像在乾清宮那樣作爲公開的儀式罷了。

（二十四）

本報記者潘際坰

（本文版權保留，不許翻印）

溥儀做執政時的照片

岸信介告駐亞洲使節 日外交注重亞非區
日本正與波蘭進行建交談判

【法新社東京二十四日電】日本外相岸信介二十四日說，日本將加倍加強它與亞非地區的關係，及助其實現完全獨立的願望。

岸信介在亞洲外交使節會議上說，日本的外交政策有三大問題：在「自由」世界與共產主義之間的調停任務；與亞非地區的新的關係；發展對東南亞的經濟關係。

岸信介說，日本今後將優先注重亞太地區，因爲這個地區是日本外交政策和經濟擴展的支點。

【新華社華沙二十三日電】波蘭通訊社的消息說：外國通訊社最近發表了關於日本在同波蘭進行建立外交關係的談判的消息。波蘭通訊社受權聲明：波日兩國的確在通過兩國駐聯合國的代表進行關於終止兩國間的戰爭狀態和建立兩國外交關係問題的談判。談判預定在最近結束。

歲暮懷人

台灣海峽隔不斷

本報記者　陳曉亞

丘同光說：台灣的朋友回來吧，一年之計在於春。

歲尾年頭，安住在國內的人，對於台灣和海外的親友難免有特殊的懷念。

在省參事室裏，我會見去年五月才從香港回來的丘同光，這位早年在廣西航校畢業，曾任國民黨空軍站長的廣西人，七八年來由官而商，後來又棄商投向人民祖國，現在是廣東省人民委員會的參事。

談起七八年來的經歷，丘同光津津樂道，他認爲他走這條路是對的，他希望目前在台灣和海外的舊日同事朋友以他爲榜樣，他特別懷念現任台灣空軍預備學校教育長鄧堤，台灣供應副司令張柏壽，這些都是他昔日的同學、同事、好朋友。

丘同光想起一九四九年十月，廣州解放前夕，他私下要決定不再跟那個眼看必然要消滅的「政府」流亡到孤島上去，當他的同事、部屬都已搭上開往海南島去的船隻後，便在長堤登俾山輪走往香港，就在香港暫住下來。他說：

「這幾年在香港，炒過黃金，失敗了，做過汽車輪胎買賣，又蝕了，買過房子，開過雜貨店，後來房子賣了些回來，雜貨店也招頂了。」這中間自然經過不少曲折，傷過許多腦筋，幾年的經驗使他深感到像他這樣半途經商的人，在香港那個社會裏是不能長久與人競爭的，而且，一個人需要有祖國，需要心靈的溫暖，於是他開始傾向祖國。

「去年一月，我看到周總理的關於和平解放台灣政策聲明後，我就想回來，但是我那時還不明白什麼是和平途徑，應該如何和國內聯系？」

他說：後來他從大公報上看見胡漢賢寫給台灣友人的信，既得這位當年他在廣西航校時的老校長也在廣州，便即寫了一封信給他，表明自己打算回來的意思，並提出一些具體問題，很快便得到胡漢賢的覆信。「他歡迎我回來，並告訴我工作、生活不成問題。」

後來他便在去年五月回到廣州。「回來以後，不但沒有人清算我，而且還請我提意見。我也不客氣，有些工作做得不够的地方我就提。回來不久，省參事室就發表我的參事職務。」這多少有點出他意料之外，因爲他說：在香港的時候，也會懷疑：「像我這樣的中級軍官，在國內又毫無關係，會不會受到人家的歧視呢？」其實，現在在國內，根本就不講什麼關係了，愛國就是一家。

不僅如此，他還以港澳同胞的身份得到另一種優待，他告訴我：他回來後，投了一筆資金到華僑投資公司，現在公司已按優待華僑和港澳同胞的辦法，發給他股息年利八厘，他笑着說：「我具有國民黨軍政人員和港澳同胞的雙重身份。」

他寄語目前還在台灣和海外的舊同事舊朋友：在這歲暮年頭，「一年之計在於春」，果斷的決定下來投向人民祖國，特別是鄧堤、張柏壽等老友，應在和平解放台灣中立功。

吳建文說：不要聽信謠言，及早回到祖國來吧！

吳建（劍）文，這位曾在陳濟棠時代當過航校飛行主任、中隊長，抗日戰爭時期做過江西吉安、贛州、衡陽等地空軍站長的老空軍，現在也在廣東省參事室。他一九四七年從空軍退休，轉到「中央航空公司」，「中央」「中國」兩航起義以後他一直住在廣州民航局工作，一九五四年因病自請退休，去年省參事室又請他任參事。

他告訴我：「香港和台灣的報紙造謠說：吳建文和敖倫都被槍斃了，這眞是白日見鬼。」

他現在的工作生活輕鬆愉快，有店舖出租，還有一些銀行存款，每月收租金和利息加上他的工資已足以維持兩個家庭生活，兩個女兒都已上了中學。他現在參事室的工作，每天只有半天，下半天多數在家休息、自修。

「在省參事室工作的有不少舊同學、舊同事。胡漢賢是空軍的舊上師，彭漢榮、丘同光、潘福基、區銘、張羽、黃偉賢，他們都先後當過國民黨空軍站長、分隊長、飛行教官，現在大家一起工作，天天見面。還有在廣州市參事室的敖倫、盧啓衡，也常在一起開會。」

他想起現在台灣空軍裏工作的弟弟吳建雲，和其他同事、同學、學生，希望他們響應祖國號召，爲和平解放台灣立功。他說：「我弟弟有兩個兒子留在廣州，現在都在公立小學讀書，這說明人民政府對台灣軍政人員的子女是絕無歧視的。祖國這幾年建設那麼多，不要說別的，鐵路就多了幾千公里。以前說要建設黃埔港一直建不成，現在湛江港一二年就建成功了。」

他語重心長的告台灣親友：「不要聽信謠言，謠言都說我被槍斃了一樣，完全是不可信的。及早回來祖國，爲和平解放台灣，爲建設強大的祖國立功！」

廣東農民存款激增

信用社吸收存款達七千餘萬元　比去年年底存款額增加七成多

【本報廣州二十三日專訊】廣東全省一萬六千零八十六個農村信用合作社到一月上旬止共吸收了存款七千三百零五萬元，比去年底存款增加七成多。

去年，許多農業生產合作社結合年終分配，對社員進行了勤儉持家，厲行節約的教育，並且具體幫助社員合理安排開支，社員們都紛紛把餘錢存入信用合作社，作爲生產資金或生活上的儲備。新會縣陸洲區的信用合作社爲了幫助沙田區農民實現「把茅屋變成磚屋」的願望，舉辦了「特種優待建設存款」，受到農民的熱烈歡迎。現在全區農民參加這種特種存款和一般儲蓄的已達到七十二萬二千三百元。海豐縣后門鄉經過節約儲蓄的宣傳鼓勵，信用社的存款戶達到一千一百三十六戶，存款小組遍及全鄉，幾乎每戶都開戶存款，信用社存款餘額上升到十萬八百八十九元，平均每戶存款七十一元二角。中山縣坦洲區去年增產比較多的羅勝、聯勝、永合、永樂、永勝等五個沙田鄉的信用社，平均每社有六萬七千多元的存款，爲這些鄉的農業合作社積累着大筆生產資金。

許多信用社在開展吸收存款工作中，做到存款自願，取款自由，採用各種方法，周到地爲農民服務，農民感到方便，都樂意把錢存入信用社。開平縣百合鄉信用社在距離社址比較遠的村莊設立服務站，當地一百戶農民中有八十八戶在站裏存了二千多元。

春節將至顧客如潮　穗市百貨商場熱鬧

糖果煙酒衫鞋等可滿足供應

【本報廣州二十三日專訊】臨近年節，百貨商場比往年熱鬧。每日上午，當西堤、婦女兒童、下九路、中山五路等幾間百貨商一開門，顧客就湧進商店，購各種衣物和食品。

廣州市百貨公司從廣西、湖南、河北、安徽、江蘇等省的二十四個大、中城市採購回來的應時商品達一百三十多萬元。其中較大宗的是膠鞋、衛生衫褲、棉毛衫褲、襪子、手套、圍巾、玩具等等。百貨公司還爲市民加工了大批新衣。據百貨公司的負責人說，對春節需要的商品，可以滿足供應，糖果、餅乾、燒酒、香煙等，都有較充裕的貨源，保證供應。

【本報廣州二十二日專訊】廣東省專賣公司爲廣東各地人民準備春節需要的香煙及各色酒品，截至廿一日止，已運出百分之八十五以上，尚有一部分日內繼續運赴省內各城鎮及農村。

【本報廣州二十二日專訊】春節期間，廣州市民可照常到各茶樓酒家飲茶吃飯，因廣州市飲食公司近已規定，各茶樓酒家餐室和小食品店，在春節期間輪流休息，所以，每天都有一部分茶樓酒家等照常營業。

現在，全市約有二千家茶樓酒家餐室和小食品，它們將按規定，根據各區的實際情況，春節期間輪流休息或營業。

紅線女、馬師曾正在趕排「苦鳳鶯憐」，準備春節在穗上演。紅飾崔鶯娘，馬飾余俠魂。

粵桂各界組成春節慰問團慰問解放軍

並有電影隊隨團同行

【本報廣州二十二日專訊】廣東、廣西兩省黨政軍機關及各界人民團體聯合組織的龐大的春節慰問團，即將分赴廣東廣西各地慰問保衛祖國社會主義建設事業的英勇底人民解放軍駐軍部隊。這個春節慰問團設有五個總團，下設十五個分團，參加慰問團的成員極多，包括廣東廣西兩省級機關的首長及廣州市的機關首長和各方面代表人物，並有文工團隨團活動，攜有大批慰問物品。各分團將分赴粵中、粵東、粵西，海南等地深入各駐軍部隊與戰士們聯歡並共度佳節，向他們表達人民的關懷和慰勞的情意。該團還加配有電影放映隊。

廣東定製刺繡　銷行亞歐兩洲

【本報番禺二十日專訊】北亭綉花手工業生產社，接受了廣東省絲綢公司的大宗加工定貨，要在今年第一季加工孟買綢八百張、上等龍鳳被面三百張及大批枕套、檯圍、檯布等。四百多個綉花工藝工作者連日趕生產。這些經過加工刺綉的成品，將遠銷到印度、緬甸、蘇聯、波蘭、捷克等國家。這個社從去年四月至十二月加工製成不少孟買綢、龍鳳被面、戲服以及大批椅墊、床單等外銷到上述國家去。

廈門春節物資　比去年有增加

新春各節日猪肉多供應

【中國新聞社廈門二十四日電】廈門市供應人民過春節的物資，一般都比去年增加。節日主要副食品猪肉的供應，每人定量七角錢。除春節增加供應量外，爲照顧居民習慣，「尾禡」「送神」「天赦生」「元宵」等節日的猪肉供應量也都有一定的增加。此外每人可買糯米、麵粉、食糖、生油等也有定量的供應。

廈門市糧食局還撥出麵粉一千一百包，加工水麵、麵條、春卷皮等，供應市場需要。市水產公司會大量供應生油。粉絲、金針、木耳、香菇等和紅布、鞭炮等年貨已大量上市，完全可以滿足市民的需要。市民習慣待客用的茶料、乾鮮果等供應量也很充足。

國際幻術團在杭州成立

歸僑俞龍孫領導　擁有八十種新鮮節目

【中國新聞社杭州二十四日電】由新加坡歸國華僑俞龍孫領導的「國際幻術團」，在浙江省文化局的協助下，已經在此間成立。這個幻術團一共擁有八十種節目，其中有些是俞龍孫自己精心設計的，在國內還是第一次看到。

俞龍孫是浙江嵊縣人，一九五五年九月從新加坡回國。他在南洋住了三十年，是東南亞知名的幻術家和書法家。

廣州僑務局助難僑過節

根據實際情況給輔助款

【本報廣州二十三日專訊】春節將到，廣州市華僑事務局對一些有特殊困難的歸僑和難僑開始發給輔助款。僑務局對居住在廣州的貧苦歸僑每月皆有專款輔助，天寒另發特殊輔助金，上月發出的特殊輔助金已有一千二百多元。現在續根據貧苦歸僑的實際情況發給輔助款。

象牙球技藝高超　檀香扇製成菊形

驚服外國人的象牙球

廣州雕刻的象牙球向以技巧高超而聞名海內外的。它曾在以前的國際性的巴拿馬賽會及倫敦賽會獲獎。有這麼的一個傳說：在賽會中，很多外國人都不相信二十多層的象牙球是原身雕出；猜疑是用膠黏合而成。爲了打破疑團，一個日本商人把象牙球放在水裏煮，煮了很久，象牙球仍原封不動，猜疑的人才拍案叫絕，驚服不止。

現在第一象牙生產合作社老藝人翁超正在趕製一個二十七層的象牙球，準備參加春節時舉行的廣東省工藝美術展覽會。

菊形檀香扇

我們常見的檀香扇是半圓形的，但現在廣州第一骨木扇生產合作社名藝人周滿創造了一種全圓的菊形檀香扇。由四十五支檀香片構成的圓，直徑九吋。能自由開合；開時有柄持，形如菊花。每支檀香片刻上的花孔都比半圓形檀香扇刻得更加精美。

藝人手裏現河畔

廣州木刻藝人何國年最近刻了一個浮雕，這藝術的作品刻畫出由海珠橋至南方大廈一帶河畔的盛景，名爲「珠江河畔」。其長約爲二尺半，高一尺三寸，雕工甚精。過去，廣州市的花卉雕刻，取材於現代生活爲內容的很少。像何國年刻這樣的木雕在廣州來說，還算是首創。

質量優良的小鎖

廣州第二十五金生產合作社去年出產的小鎖，質量達到百分之九十八點五。這些小鎖美觀耐用。去年一年來，該社製造的小鎖，有七萬八千餘打是運出國外銷售的。

新工藝

羊城短簡

迎春年貨特別多　到處煎堆與油角

▲廿三日是舊曆所謂「謝灶」習俗的一天，不少人劏鷄燒爆竹，因而，這一天上午買鷄的人較多，下午燒爆竹的人也不少。

▲春節日近，各種年貨源源上市。其中煎堆每斤六角四分，豆沙鹹角每斤七角二分，脆油角每斤五角，多果每斤六角四分，購買煎堆、油角的顧客很多。今年春節，在市上銷售的煎堆和油角共有一千二百多擔。

▲在廣州文化公園對面，用奕蕉搭蓋的竹棚廠，已放有四輛嶄新的小汽車。這是廣州汽車公司二十日設立的服務站。汽車服務站門口，利用板牌，向顧客介紹租用小汽車的辦法和假目。在這裏也可以租電動小艇，遊覽珠江的景色。

▲年關在即，剪髮過新年的人很多，廣州第一流的理髮如中央、豪華、一新、模範等，都有客似雲來供不應求之勢，各店的理髮師多想盡辦法提高工作效率，以應付來多的客人。

熊貓不畏氣溫低　床下加冰才快樂

▲二十二日早晨廣州室外溫度爲攝氏表十四度，但動物園裏有些動物還覺得太熱，一隻小熊貓的臥床底下，一早就加上了一塊大冰，因爲天氣熱小熊猫極少出門。還有那隻海狸鼠也出來游水了，海狸鼠本來是很少離開它的石洞的。

廣州人——歡樂過春

插了梅花便過年

王起

北宋詩人黃庭堅寫了一首乞猫詩：「秋來鼠輩欺猫死，倒翻盆攪醉眠；聞有狸奴將（蠶）數子，買魚貫柳聘衒蟬（猫名）。」陳師道很稱讚這詩，我也向來愛讀，但說不出個所以然來。這次夏承燾先生到中山大學參加科學討論會，我跟他談起，他說：「作者能把平常生活寫得這樣富有詩意，就是它的可愛處。」

夏先生的話啓發了我，使我從新想起了前人的兩句詩：「山家除夕無它事，插了梅花便過年。」詩人把他的清貧生活寫得這樣可愛，不但給讀者一種美的感受；對那些長年爲個人名利奔走的人說，還多少要起一些清涼解熱的作用。

爲了點綴今年的春節，同時紀念我與綺若結合的二十六周年，在夏先生臨走前我請他寫一對聯：

「三五夜月朗風清，與卿同夢；九萬里天空海闊，容我雙飛。」是我們離開故鄉時在船上寫的兩句詞，現在全首詞已記不起來了。那年除夕，我們在蘇州吳瞿安先生家裏作客。吳先生看到我寫的「吳門除夕雜詩」有「歲華已向愁中盡，愈酒難消雪後寒」的句子，笑着說：「年輕人爲啥裕寒酸！」那晚他約我們和他聯句，他首唱二句：「劉樊夫婦至，一室盡歡顏。」一直談笑到深夜。元旦起來，我寫了首浣溪紗詞：「淸曉妝成試倚闌，片雲爲我故東還，要將眉翠斗吳山。」吳先生看了點點頭說：「這就對頭。」現在事隔二十多年，這位前輩學者的風神笑貌，還依稀可以想見。

寫了配夏先生的那副聯，我們還請商藻亭老先生寫個「翠葉庭」的橫額，準備在大除夕一起掛。這比之解放以前，有時眞只能插一枝梅花過年，那是富麗堂皇得多了。

我們家庭二十多年來的生活並不是一路平靜過來的。向來我們主要靠工資維持生活，每次發薪水，我要多留點錢買書，買吃的東西；她總是要多留點錢爲孩子們也爲自己添衣服，這中間不能沒有矛盾。可是最近我從北京回來，買了二三百塊錢的書，她看了很高興，親自爲我去配書架；她替自己剪料子，順便替我剪一身，我口裏沒說什麼，心裏却感到溫暖。就這樣，我們過着一種少年夫婦所少有的表面十分平淡而內心更體貼的家庭生活。「山家除夕無它事，插了梅花便過年。」字面平平無奇，骨子裏却耐人尋味，這正是中國文學批評裏所謂「絢爛之極，歸於平淡」的境界。瞿安先生曾說：「你們年輕人喜歡談愛情，眞正的愛情要到了我們這樣年紀才算懂。」現在回憶起來，才感到這話的有味。

祖國繽紛

拾金不昧一女孩　虎丘發現吳王墓

春節將到，上海花樹市場供應情況一天比一天繁忙。這幾天，市場上到處見到象牙紅、天竺子、臘梅和水仙，三十萬枝崇明水仙也即將分批到滬。天竺子本市產量不多，已往蘇州洞庭山及常熟、揚州等地採購，康乃馨今年產量較少，已往廣東採購。在廣東，還將採購一批大麗花。

×　×　×

一九五四年六月疏濬虎丘山劍池，將池水戽乾後，發現在池的北壁頭處，接連石壁的崖石底下，有一個向北伸入的石穴，前面有方整巨石三塊堵住。考證古書的記載，這可能就是吳王闔閭墓的墓門。現有關方面正在研究計劃發掘這吳王墓。

×　×　×

去年十一月十一日安徽合肥一個十二歲名叫方賢友的小女孩在路上拾了九塊錢。她把這九塊錢送給了值勤的交通民警。當時民警人員笑着逗問她：「你拾到的錢爲什麼不留下買東西吃哩？」她聽到這句話很不高興，小臉都綳起來了：「警察叔叔，這是人家的錢，我不能要，老師和爸爸、媽媽經常告訴我：『不能要別人的東西，拾到東西要繳公，才算是一個好學生。』」

×　×　×

月前在浙江省嘉興市舉行的菊花展覽會上，同時展出了二十二幅描繪菊花的彩墨指畫，十幾種品種不同的菊花分別畫在翠綠箋和灑金紙上，有淺紫色的墨菊，鮮艷的「鳳毛麟角」和紅黃相間的「金背硃砂」。

這些畫都是用手指畫的，作者是現在嘉興的張天奇。他從事指畫已經二十多年。

×　×　×

在江蘇省南翔鎮的黃家花園裏，生長着兩株舉世聞名的美國巨木——世界爺。這兩株世界爺並列地生長在一起，都有八、九公尺高，樹齡大概是三十年左右，生長良好。根據記載，世界爺的一般高度爲一百公尺左右，其中最大的竟高達一百三十公尺，樹幹直徑在八公尺以上，要十多個人才能把它圍抱起來，假使在樹幹中間開鑿一個洞，可容汽車來往行駛。

美國要打原子戰爭

新聞索引

上個星期，泛亞社曾經發表消息，說三架美國飛機曾經不着陸環行地球一週，在四十八小時後安全返美，言下頗有可以在全世界範圍到處轟炸之意。

然而，最喜歡耍大砲的，也正是最膽弱的人，美國既然自稱有了可飛行四十八小時的遠洋巨機，却偏要把原子基地建築在別人的國度裏。這種嫁禍他人的作法，一方面固然顯示了它的心狠意毒，却也多少顯示出它的色厲內荏。

新年剛過，美日之間先傳出一項空氣，說是流水的那一師（就是在朝鮮戰爭裏被打得落花流水的第一騎兵師）要撤退。又過了幾天，內幕消息出來了。第一騎兵師撤退的代價是要把日本正式變成美國的原子基地。

美國的原子基地還不止日本一個。在美國的心目中一共有六處：西歐、土耳其、伊朗、冲繩和日本，要是把地圖上的這些地名聯成一條線的話，不用說，這是包圍中蘇，針對中蘇的一個大弧形。

這些打算能够和美國最近提出的裁軍計劃的表面價值相符合嗎？這和美國官方人士口中的和平有什麼相似之處呢？

在這一週內，反原子武器之聲音是更高了，不但日本，挪威等國在高聲呼籲，就是美國國內的某些人（如民主黨的史蒂文森）也提出反對意見。一直到現在，美國在聯合國的代表還未答覆這項問題，艾森豪威爾却在咨文中着重提到原子戰爭這一手了。

想打原子戰爭，却要以別國人民爲擋箭牌，要以別國土地爲跳板，打原子戰爭，全世界人民都反對；拿旁人作砲灰，更會使那幾個和美國交朋友的國家感到寒心。美國想把局勢弄得緊張一點，却反而弄得自己的臉上更無光彩。

昨天晚上的消息說，美國軍隊又要來個戰術原子武器演習。這是另一種哄騙輿論的說法。原子武器這種東西是無所謂戰略、戰術之分的，無論在什麼場合之下使用它，都會發生大規模屠殺的效果。美國軍方人士故意把準備派往各原子基地的原子部隊稱爲「消防隊」。在現在的世界上，有許多號稱「消防」的力量作的却是「點火」的工作。美國的「原子消防部隊」還未開出，反對聲已四起，這批「消防人員」的身份顯然早已被人看透了。（琪）

製造英國首相的人

——統治英國四百年的索茲柏里家族

內幕新聞

在這一次英國首相的更迭中，索茲柏里扮演了重要的角色。他是保守黨中最有權勢的人物之一。

索茲柏里何許人也？且聽英國報紙的評介。「工人日報」：「索茲柏里擁有眞正的權力。」「這個家族，統治英國已達四百年之久」，他「領導着保守黨右派，是英國大壟斷資本和大地主的代表。」「每日快報」：「索茲柏里「在社會生活中的地位，不在於選票。他的影響，完全淵源於「民主程序」之外。」他的權勢，僅僅是由於這樣一個事實：「他是索氏家族的首腦」。「每日郵報」：「從女王召見索茲柏里的這一時刻起，巴特勒擔任首相的機會就沒有了。」

最有趣味的是十三日「雷諾新聞」在一版刊出的巨幅圖解。它以索茲柏里家族爲中心，表明了英國目前當權人物之間的關係。它告訴讀者：索茲柏里的姐妹之一，和得文郡的一個公爵結婚，這個公爵的女兒，就是麥克米倫的妻子。麥克米倫的女婿，是下院議員埃默里，他是「蘇彝士集團」中大名鼎鼎的領導人之一。麥克米倫的兒子，又娶索茲柏里的甥女作妻。索茲柏里家族和邱吉爾又有姻戚關係。現任的國防部長鄧肯·桑迪斯，是邱吉爾的女婿；而艾登，又是邱吉爾的侄婿……

億萬財富再加上姻戚關係，使一小撮人遂得了莫大的權勢。

佛祖家鄉——尼泊爾

新聞地理

周恩來總理今天就要飛往尼泊爾訪問了。

尼泊爾位於中國和印度之間，北邊緊靠喜馬拉雅山和西藏地方接壤。面積十四萬五千平方公里。人口約八百萬。礦藏豐富，除煤、鐵、銅、金、銀……等外，還發現有石油蘊藏的可能。首都是加德滿都。

尼泊爾是一個古老王國。從一八一四年起就淪爲英國的附屬國。雖然到一九二三年英國因參加第一次世界大戰，不得不鬆一鬆手，承認尼泊爾的獨立，但實際上到第二次世界大戰後英國退出印度時，即一九四七年才獲得眞正的獨立。今天，尼泊爾的人民和政府都要求維護世界和平，不參加東南亞條約組織之類的軍事集團，主張禁止使用原子核子武器，支持「潘查希拉」（和平共處五項原則），反對殖民主義，嚴格遵守中立。這也就是尼泊爾外交政策的基本原則。

中國和尼泊爾有着久遠的傳統友誼。晉代高僧法顯和唐玄奘曾經在五世紀和七世紀先後到釋迦牟尼誕生地的尼泊爾洛明蘭朝聖。最近一百多年，雖然帝國主義從中挑撥破壞，但兩國人民一直保持着這種友好關係。一九五五年八月中尼兩國建立了外交關係並確定以五項原則爲指導兩國關係的原則。以後，中國烏蘭夫副總理應邀參加尼國王的加冕典禮，尼文化代表團的訪問中國各地，這一系列的來往活動更增加兩國間的了解和感情；而中尼政府代表團在加德滿都談判的圓滿結果，又進一步發展了兩國的友好合作。（岳）

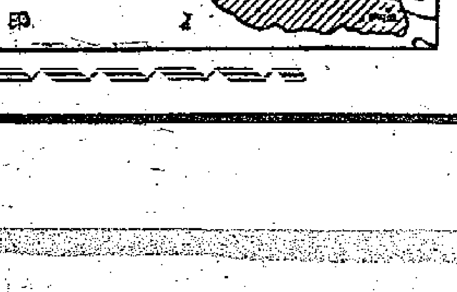

老藝人郎紹安

人物

這是揑麵人老藝人郎紹安的自述：

一九五六年我出了一趟國，這是我最忘不了的事！

我剛一聽到這個消息，差點沒樂瘋了。您知道，我從十四歲起就學這行手藝，三十多年來，儘到處串街，哪想得到有今天這份光榮！

在英國倫敦的手工藝品家庭愛好品國際展覽會上，我表演了十三天，每天表演三次，一次一個半鐘頭，面前總是圍着四五十人，還有很多人沒法看到。後來展覽會就特地在我的工作台頂上裝了兩面大鏡子，以便讓站在遠處的人也能看清楚。倫敦的一家電視公司還作了電視廣播，聽說後來還拍成了電影。

有一天，我們正在吃飯，忽然聽說在我的工作台前一個老太太暈倒了。我們工作人員急忙扶她進來。原來幾十年前，這位老太太在中國住過，她挺愛惜揑麵人這份手藝。這回她聽說中國人到倫敦來表演，就從老遠的地方跑來參觀，事情不湊巧她來過兩次，都過了時間。這是第三次來算是看到了，但是時間等久了，就暈了。等她蘇醒過來後，我們趕忙安慰她，讓她看完表演，又單給她揑了個麵人，她才高高興興地走了。

經過這次出國，我更加感到自己的手藝有意思。我眞想有機會找我師傅趙闊明在一齊再研究研究，多揑出一些好麵人來！（高）

「麵人郎」飛往倫敦

天下事

西柏林過剩女人三十萬

如果到西柏林去旅行的人，如果要問：「西柏林有多大？」、「人口有多少？」相信連西柏林的居民也不大清楚。

去到西柏林市政府戶口登記處詢問，你會發現一些極有趣的事情。西柏林共有居民二百二十二萬零四百四十三人。但女人却比男人多，過剩女性竟達三十萬人，眞可以說是「女人的都市」；從年歲上說，四十歲到六十五歲的佔全市人口百分之三十五，計七十七萬人，所以西柏林又可以稱爲「老人市」；至於生死人數，據去年六月份一個月的統計，出生人數爲一千五百名，而死亡却高達二千四百人。

目前西柏林雖有女性過剩的現象，但是到下一代這種現象就不再存在了。據統計，六歲以下的兒童男比女多四千人；六歲到十歲的男多於女三千餘人；而十五歲到二十歲的也是男比女多三千餘人。如果這些女孩子知道以上的數字，她們一定會感到非常快慰。（林）

埃及農村集錦

婦女戴面罩

埃及農民還保持着許多舊日的風俗習慣。和城市中的守舊婦女一樣，許多農村婦女出門時還必須戴面罩。按照舊的風俗，一個婦女從十二歲起開始戴面罩直到五十歲。來自沙漠中的「貝都印」（牧民）婦女頭飾最複雜和具有特色，常常可以看到來自沙漠的婦女面前帶着長串的銅錢和銀錢把整個臉遮蓋住。

婚禮儀式

埃及農村的婚禮儀式也有些類似中國舊式的結婚儀式。一個小型樂隊走在最前面，通常是兩個人打鼓，兩人吹喇叭。有時，他們還表演一些民間舞蹈。據說，新郎和新娘在婚禮舉行以前是不能見面的。

農民趕集

尼羅河岸的小鎮是有趣的，特別是在農民們趕集的日子。通常每星期有一天農民們聚集在市場上互通有無。路旁的小販賣着各種各樣的零食，老年人坐在地上晒太陽，抽水煙。理髮師蹲着替躺着在地上的人剃頭。有着比較寬敞的院子的一些泥土房子，門口拴着駱駝，還是招待過往農民的「鷄鳴早看天」小店。

農村的房屋

尼羅河兩岸的田野風光像中國的江南，村裏的房屋像過去的中國北部山區和西北部的農村。平頂的泥土蓋屋，通常只有一個小窗子。

聖潔的鳥

在埃及的田野裏和尼羅河邊的沙丘上，時常可以看到一羣羣「愛比斯鳥」，一種類似鷺鷥的白鳥，埃及農民把它們看作聖潔的鳥，據說這種鳥可以幫助農民消除害蟲。

農曆除夕之夜 港巴電車延長尾班
電車延至凌晨二時明天起增班

【本報訊】中華汽車公司於農曆大除夕(卅日)增車行走外，並延長尾班時間，各線尾班車開行時間如下：

一號線車：統一碼頭開晚上十一時卅七分，跑馬地開晚上十一時十分。

二號線車：香箕灣開次日凌晨零時四十分，統一碼頭開次日凌晨一時十四分。

三號線車：統一碼頭開次日凌晨一時，大學堂亦開次日凌晨一時。

三號A線車：統一碼頭開晚上九時四十分，摩星嶺開晚上十時十分。

四號線車：統一碼頭開晚上七時卅分，瑪麗醫院開晚上七時五十五分。

五號線車：大坑開次日凌晨零時四十五分，堅尼地城開次日凌晨一時廿分。

五號A線車：跑馬地開次日凌晨零時零二分，堅尼地城開次日凌晨零時卅三分。

五號B線車：大坑開晚上七時四十六分，統一碼頭開晚上八時零六分。

六號線車：統一碼頭開午夜十二時，赤柱開次日凌晨零時四十五分。

七號線車：統一碼頭開次日凌晨零時零四分，香港仔開次日凌晨零時卅六分。

七號A線車：香港仔開晚上十時，赤柱開晚上十時卅分。

八號線車：灣仔碼頭開次日凌晨零時卅七分，柴灣開次日凌晨零時零七分。

九號線車：石澳開晚上十時，箬笠灣開晚上十時卅分。

十號線車：北角開次日凌晨零時四十四分，西營盤開次日凌晨一時十五分。

十一號線車：灣仔碼頭開次日凌晨零時卅分，大坑道開次日凌晨零時四十三分。

十二號線車：統一碼頭開次日凌晨零時卅分。

香港電車公司在農曆新年期間亦增車延時行走。由明(廿六)日起至廿八日止，一連三天於下午七時後，跑馬地堅尼地城線班車，每三分鐘開出一班，另有十二輛「A」字匾車改行走北角屈地街線。廿九日行車班次和廿六日相同外，另加派特別車八輛加入行走。卅日(農曆大除夕)除增加車輛外，全部車輛延長時間至次日凌晨二時爲尾班。卅一日(農曆元旦)，所有車輛，恢復正常時間行走。

探訪鑽石山毒酒秘窟記

甲醇能奪去人命

年來毒酒害人，在香港俱可謂鬧得滿城風雨，許多人提及飲酒，很容易產生「杯弓蛇影」，惶惶不安之感。

根據當局證實，毒酒之所以使人中毒死亡或雙目失明，是因爲酒中被不肖之徒滲入了「甲醇」的原故。「甲醇」(METHYL)是一種烈性的酒精，過去德國製造出一種不須打火的燃燒機，就是利用「甲醇」作原料，當「甲醇」和機內的一條幼如髮絲的白金與空氣接觸後，旋即起化學作用而發出火光。可以想像得到，人們如果喝了這樣性烈的東西，將可能遇到怎樣的效果。

港府工商業管理處前天宣佈了在九龍鑽石山大磡路十二號發現毒酒的消息後，記者便於昨日懷着好奇的心情，親自跑到現場察看究竟。

小屋內陰暗無人

記者沿着一條狹窄不平的小徑，尋到還所藏有毒酒的屋子，這是一間低矮的平房，屋旁植着兩棵高出屋子約兩倍的大榕樹。當時屋門緊閉，記者從大門小孔向裏面望去，發現室內空無一人，且陳設簡陋，十分陰暗，四周牆壁泥灰已有部分脫落。

又黑又大的酒缸

記者正擬向鄰近打聽打聽，便見一男子手挽魚肉蔬菜，逕自啓門入內；記者擬得對方同意後，也跟隨進去。由於室內沒有陽光，最初進去，頓時感到有些毛骨悚然，放眼一看，從陰黯的角落裏便見三個黑色的大酒缸，每個身高數呎，旁邊還散落着五、六個普通的酒埕，在一隻闊口瓦型的玻璃瓶裏，還滿盛着浸得發霉的肉類，不時散發着陣陣的酒香，瓶子上邊的壁間，掛着四個封滿陳埃的木字塊，串起來就是「元」、「昌」、「酒」、「號」。

物主的行蹤成謎

據說，這些東西的主人是一個滬籍男子，以前他曾在土瓜灣開設了一間元昌酒號，去年因被警方發現該酒號藏有毒貨土酒，該店也被查封停業，一個多月前，該滬籍男子才遷進上址後座，仍從事釀酒發賣，詎數天前，再遭警方緝獲，更從室內搜出大批滲有甲醇毒質之土酒，可是，那個男子，卻不知那裏去了。

農曆延長營業 四大百貨公司
港九理髮店紛紛加價
星期日全部取消休假

【本報訊】農曆新年即將到臨，先施、永安、大新及中華百貨公司後天起延長營業時間，將收市時間改爲下午七時或八時；大除夕則延長至八時半。後天(廿七日)適爲星期日，這四大公司均取消例假，照常營業。

又訊：港九部分理髮店已經歲晚加價，有的照原價加百分之五十，有的加百分之三十，又有一些理髮店定年廿八、廿九及大除夕營業時間延長至午夜十二時。

對加電費事 各界表示反對到底
聯合會昨作出決議 將請港府制止加價

【本報訊】港九各社團反對電費加價聯合會昨再度表示，對電費加價一事，決定反對到底，必要時將請求港府當局予以制止。

該會委員會昨日下午三時，在廠商會聯誼廳召開首次會議，起草反對電費加價意見書。出席者有九龍總商會謝伯昌、潘壯修，香港布廠商會朱石麟，香港華商織造總會倫澤森，九龍華商會楊仲明，港九居民聯合會許讓成，港九住客聯合會李景超，張建勳。

主席謝伯昌報告說：港九兩電力公司已在各報發表聲明書，香港華人革新會、香港華商貨倉聯合會及筲箕灣商會等三個社團來函加入聯合會。

委員會於起草反對電費加價意見書後，隨通過下列決議如下：(一)港九兩電力公司此次增收附加費，如漠視港九居民的反對，一意孤行，居民決定反對到底，要求港府當局維護工商業，安定居民生活，予以制止；並飭令兩電力公司撤銷附加費。(二)我們保留組織港九居民使用電燈電力者協會，靜候合理解決。(三)請求港府注意本港一般公用事業之利潤，是否有過份或暴利。

第二次委員會議，定於廿八日下午五時在廠商會聯誼廳舉行。主要爲修正通過意見書。

據悉，該會所起草的意見書，主要論點包括六項：(一)電燈公司增費的最大理由：「是一九五六年後期，曾得到通知說，由於蘇彝士運河停航而致運費增加，燃料價錢將於一九五七年初，再加百分之二十，應該由用戶負擔。」查兩電燈公司把「曾得到通知說」做實行三月一日增費理由；同時「蘇彝士運河停航而致運費增加」，現在說來，似乎不合時宜。(二)兩公司應向燃料公司交涉，不應推在用戶身上。(三)燃料僅爲總成本的一部分，可能燃料費雖增，同時總成本會減低。若將增加部分轉嫁居民，減輕部分則作爲公司盈利，實不公允。(四)隨居民用戶之增加及工業用電之增加，營業數字自相應增加，所以公司應從內部調整，以抵消燃料加價。(五)電力爲專利公用事業，不能只顧暴利，忽視居民利益，減低電費價格。(六)居民有權查核其成本，電費之加價，直接扼殺工業，間接影響社會繁榮。

蹄聲槍響亂紛紛 癲牛大鬧西環
闖了四條街撞傷三個人 連發十槍後癲牛才倒斃

【本報訊】一頭暹羅水牛昨晚大鬧西環，路上行人紛紛走避，當之者無不辟易。結果水牛連闖了四條街，撞傷三人，警方連發十餘槍方將這牛擊斃。

據說有一批暹羅牛於昨晚入夜後運抵香港碼頭起卸，準備牽到西區屠房屠宰。但羣牛之中有一隻離羣而出，沿加多近街直奔，牛伕牽另一牛從後追趕，企圖引前者歸羣。無奈該牛狂性大作，使勁向牛伕衝，將他撞倒地上，繼而轉向科士街鵝鴨欄附近，走了一程轉出爹核士街，又撞傷一個過路男子。

未幾，狂牛奔出卑路乍街，轉返加多近街，一老婦逃避不及，復被撞倒。至此秩序大亂，一段警發手槍擊牛，仍不能將牛制服；幸是時有大隊警員乘衝鋒車馳到，一歐籍幫辦連發步槍十響，狂牛方倒斃於加多近街十五號門前。

三傷者姓名是陳士明(二十五歲，牛伕)、李林(三十六歲)和何三妹(五十五歲婦人)。

天氣
中和東風，下午轉南風或東南風。晴。轉暖。

留醫被拒宿街頭
朱生昨天進瑪麗

【本報訊】留醫被拒，露宿街頭，曾被抬上法庭受審的朱生，昨天下午四時許從九龍醫院轉送到瑪麗醫院留醫。

歡祝印度國慶節 印僑明天大集會
印專員夫婦舉行酒會

【本報訊】明日爲印度共和國第七屆國慶節，本港印度僑民定上午九至十時在渣甸山印度駐港專員官邸舉行集會升旗，並由阿達加專員宣讀印度總統及總理的文告。下午四時半至六時，阿達加及夫人在淺水灣酒店舉行酒會，港督葛量洪及夫人亦將參加。

忘恩負義污辱幼女 色狼就擒坐牢半年
老友好心收留他竟色膽包天

【本報訊】一個窮苦無依露宿街頭的男子，近爲老友照料，邀其返家住宿，不料此人竊心未盡，色心又起，竟污及老友的十齡幼女，事後畏罪逃去，但卒爲警方拘獲，昨天解中央裁判署審訊。法官判被告入苦獄六月。

案中色狼名陳鴻，三十二歲，居港十一年，已娶妻，有兩子女，被控於本月八日在軒尼詩道一五一號天台木屋非禮一徐姓女童。

據彭定祥醫官作證說：原告女童重僅五十二磅，身高四呎零五分，下體有糖液，惟臉不出傷痕。

另據徐女供說：被告是她父親的朋友，因失業無依，召他到天台同住。事發時她本人且患病，身體虛弱，中宵後，睡下蓋被覆，並被人侵擾，遂向母親哭訴。

農曆大除夕 花木蘭觀衆見面
國際歌舞表演會今上映

【本報訊】農曆大除夕起，國泰、新華兩院聯映我國出品影片「花木蘭」，片中花木蘭一角，由常香玉扮演。常香玉是我國有名的豫劇藝人，現在有機會欣賞她的唱功和做功了。

「花木蘭」是個家傳戶曉的故事，拍成這部影片，由花木蘭代父從軍，演至元帥羨其英勇，竟想招她爲女婿，最後眞相大白，全部都相當吸引人。

又訊：今天開始，國泰、仙樂兩院聯映「國際歌舞表演會」，節目包括有蘇聯小白樺樹歌舞團表演的「白樺樹舞」及保加利亞歌唱家演唱的「跳蚤之歌」等，還有我國名京劇演員李少春演出的孫悟空鬧天宮，都很精采。

紅梅谷出悲劇 青年服毒自殺
說因情困賭敗無法過年

【本報訊】沙田紅梅谷本是遊玩之地，昨天下午六時，卻有一青年跑到那裏食滴露，幸被鄉人及時發覺，報警把他送醫院救治。該青年名鄭×生，廿三歲，是沙田聯泰紗廠工人。據說他平常喜歡到舞場跳舞，跟深水埗桃×舞廳舞女李×虹很要好，最近可能有所變化。有人說，他又嗜賭，日前領薪金後去賭博，把錢輸光了，弄得無法過年。

又訊：昨另有兩男女自殺斃命。男的是因久病不愈厭世，他名江清，六十一歲，是鴻環永興貨倉的看更人，昨晨五時許，他在貨倉內宿舍吊頸，被人解救下來時，已返魂無術。女的係因與夫口角後尋死，她名劉清如，卅八歲，是擺花街五十×號地下星美亞文具店的老闆娘，據說她是吃了烈性藥物致死的。

瑞興公司裝機關 蓬門自動爲君開

【本報訊】德輔道中瑞興百貨公司昨天裝了一度自動門，這在香港還是第一次出現，使許多人以爲誤進「機關」。

這度自動門是兩扇鑲着鋁邊的厚玻璃，只要有人行近，它就會自動開門，客人進去或出來，都不用勞煩雙手。但它有一種非常固執的脾氣，是一定要左上右落。左面一扇專向內開，以讓人進；右面一扇專向外開，以讓人出。如果有誰不尊重它的習慣，當它開右門讓人出之際，你抓空從右門走進去，便有被夾着之危。所以昨天瑞興公司有專人看守着，頻頻叫：「行兜邊。」「行嗰邊。」

自動門的巧妙處主要是兩塊地毯，地毯墊着電掣，有人踏上去，即是通上電流，便會立即「蓬門自動爲君開」。據說，這項裝置費了一萬多元。

瑞興公司門前，昨天從早到晚都圍滿人看熱鬧，事實上，看看進出的人對自動門的反應，也相當有趣。有些人看見了，哈哈大笑；有些面露驚疑之色，注視着它；有些甚至臨崖勒馬，竟不敢進去，轉頭就跑。

戰俘及家屬 紅會將發款

【本報訊】前屬本港英軍部隊之戰俘(包括英軍在本港招募之人員在內)，或前戰俘之家屬，不久將由國際紅十字會發給每人二十五鎊。

根據英國對日和約，有若干日本資產將在國際紅十字會主持下，用以分配與前戰俘及其家屬。國際紅十字會現已決定此類日本資產應依人數作爲單位而分配，而本港分配數目，亦已依此擬定。

港府庫務司署正在準備便現居本港之前戰俘及其家屬，可以早日領取四百港元。至於已不在本港居住者，則由英國海外地區在英代辦處設法轉交。

年宵攤位 動工蓋搭

【本報訊】年宵攤位的新地方——銅鑼灣電氣道一帶，昨日起有些工人正在建搭攤位，有些攤位已搭好了。在整個年宵市場中，只有一個攤位開始營業，專賣雪糕、雪條，並附有不少獎品如玩具手槍、牙刷、鉛筆等，這個攤位昨日就吸引了不少在附近居住的小孩子。

九龍年宵攤位昨日起亦開始蓋搭，已搭好的攤位開始掛起照牌營業。

毒酒害人頻頻發生 港府訂例管制甲醇
有關分配及販賣辦法均將公佈

【本報訊】港府將提出一項法例，以防止採用甲醇(一種極爲危險之毒品)釀製飲用之酒類。

新聞處處長昨稱：下次立法局會議(定於二月六日舉行)將提出有關法案，修正有稅貨品法例規定。

財政司岐樂嘉，於去年十二月五日立法局會議提出一項修訂有稅貨物法例法案時，曾表示港府擬將甲醇之銷售加以管制。該修訂法案是使酒商自行負起證明其存貨並無滲雜酒類之義務。當時岐氏曾謂該法案之用意，在使甲醇之分配及販售，受到最嚴厲管制。

新聞處處長稱：新修正法例用意即爲想獲致此種效果。

農民父老要求港府 迅速賠償嚴懲禍首
盼當局切實保護村民生命財產

【本報訊】新界荃灣、青山、西貢、大埔、元朗和九龍城、石硤尾等各地區的農民代表，於二十三日下午在播植總公會舉行會議，座談香港政府的「九龍暴亂事件報告書」。代表們在發言中一致認爲：(一)香港政府應負責緝拿元兇暴徒歸案法辦；(二)切實保障居民生命財產安全，保證今後不再有同樣類似事件發生；(三)迅速公佈賠償辦法，賠償受害者的一切損失。

荃灣區的代表說，港府當局在報告書中也承認了一些事實，說暴徒在荃灣暴亂時將有國民黨旗，手腕紮有白色手巾爲標誌及吹哨子爲指揮。但是報告書又說這次暴亂事件是沒有政治性的，沒有預謀的，將責任完全推到黑社會身上，這不是前後矛盾、結論與事實不符嗎？

代表說：「報告書也說，十四K黨是國民黨官方地下組織，參加暴亂又有國民黨員，這也足以證明這次暴亂是國民黨特務分子有組織、有預謀搞出來的。」

關於賠償問題，代表認爲當局是應該賠償的。但是，代表說：「事件至今已有數月之久，前後已跨兩年，還不見當局切實公佈賠償辦法及迅速進行辦理賠償。我區同業農友都認爲當局應切實負起責任追捕禍首，保障居民生命財產，迅速進行賠償損失，保證今後不再有同樣事件發生。」

九龍城、石硤尾、青山、元朗、西貢等各區代表也相繼發言。指出該區在九龍城區服務處就是在戒嚴的情況下被搗毀被搶劫一空的，港府有責任保障居民生命財產的安全，應該切實負起責任，加速追捕禍首歸案法辦，迅速進行賠償及撫卹。

【本報訊】荃灣地區很多有名望的村長、副村長和鄉村父老就香港政府的「九龍暴亂事件報告書」發表了意見，要求香港政府負起懲辦兇手責任，保證荃灣地方安寧，再無暴亂事件發生。並希望當局能迅速妥爲善後，受損失的居民應該得到賠償，死難的家屬得到撫卹，而且不應再拖延。

有一位村長說：「暴徒咁野蠻打人，搶人嘢，係唔啱嘅。好似我地係村，在當時都被他們威脅，我家把閘住都唔得，嚇到我幾個小孩子受驚大喊。」

他又說：「國民黨特務分子有咁殘忍做咁殘忍，死班人眞係喪盡天良，咁兇殘嘅我地荃灣人，香港政府應該要嚴厲懲辦至啱。」

有一位鄉事委員會的委員說：「我們鄉委會都要求香港當局切實負起維持村民生命財產安全，保護大家能過安樂日子。而家各個村代表都自然係一樣要求咯。」

對於當局提到「同時類似十月所發生之事件，其危險仍常存在」這一點，鄉民們認爲，事件已影響到今年春節前要提早搞多防，累到荃灣村民睡都唔覺好瞓。如果香港政府提不出切實保證，叫村民如何放得心過呀！

有一位父老說：「對於暴徒中的首惡分子應該追緝歸案，嚴厲懲辦。十月十一日晚，暴徒到處餘戶迫人交出火水，到處恐嚇放火。譬如我們咱村，倒幾罐火水就可以燒清光，祖宗十二代都要被佢燒埋嚟！家家戶戶被佢燒絕種嚟。」

有一位商店東主、荃灣的老街坊說：「香港當局早就應該賠償啦！損失咁嚴重，我哋開舖頭，家家住戶居民都係納稅嘅，港府梗係要負責賠償啦。」

他說：「至緊要嘅，香港政府今後要切實負起維持治安責任，假如好似十月咁樣，殺人、放火、姦淫、擄掠都冇人理，咁就死得人多囉。商人重使做生意咩！」

三間工廠工人代表 訪警務處要求賠償
警方答稱辦法快將公佈

【本報訊】九龍青山道南華玩具廠及廣州鋼鐵廠兩廠工人於廿一日派出代表四人往訪港府警務處長，由警務處偵探部副處長屈俠接見，代表當即表示在九龍暴亂事件中，兩間廠都被焚燒搗毀，除廠方損失重大外，工人損失亦重。南華玩具廠更有一個工人被暴徒毆至重傷，工人要求當局迅速負責賠償，保障居民生命財產安全，保證今後不再發生同樣事件。屈俠表示：你們所提要求，是應該的，關於元兇問題，目前警方正在進行。代表再追問：「幾時可以獲得賠償？」屈俠答稱：「我都不知道幾時可以進行賠償，但可以將代表意見立即轉呈當局。過兩日用書面答覆。」代表再表示：希望快些獲得賠償。至此，代表即遞上一函，函內列明兩廠工人所受損失數字及工人所提要求，希望能切實答覆。

九龍紗廠九百多工人日前派出代表往訪警務處長，列舉十月十一日九龍暴亂事件中，該廠工人很多衣物被暴徒搶劫，石屋木屋被搗毀，要求警方迅速捉拿兇手，迅速切實負責賠償。當工人代表到達警務處時，由警務處秘書長接見，工人代表並攜帶一份損失一千七百多元的清單，以供警方備查。九龍紗廠工人代表道達來意提出要求後，警方答覆說：對於賠償方面，港府很快就會在報章上公佈，一定會通知你地，或者咁的表你地填，至於賠償辦法都直得考慮。代表提出說：暴亂事件發生咁耐，而家又係話「考慮賠償」，到底幾時賠？點樣賠法？工人平時生活都係困難，而家損失咗蚊帳、棉被和冷天衣物等，急需賠償，要求迅速賠償，並早日答覆工人。

誰家骨肉棄於旅邸
女郎開房後去如黃鶴 遺下男嬰送警署發落

【本報訊】醫院發現棄嬰之後，前晚又有一個出世不久的嬰孩，被棄於干諾道中中興旅店。那個忍心的母親把自己的骨肉留下之後，即離開上址，行蹤不明。

據說，嬰孩的母親認名鏡麗紅，她於前晚五時到干諾道中七十七號中興旅店開二〇八號房，當下給了五元作租金。到晚上七時左右，她告訴管房工人，說要外出購物，如有男客到訪，可留他在房裏等候一會。鏡麗紅走後杳如黃鶴，也不見有男友來訪，工人只得拿牛奶代哺棄嬰一宵，到昨晨再把嬰孩送到警署裏去。

據旅店中人說：被棄嬰孩是個男孩子，出世最多不過七、八天，身穿簇新衣服，用草紙作尿布。其母看來很年輕，穿棉短衣，燙髮，不施脂粉，外貌不像窮苦人家，也不像風塵女兒。

荃灣凌晨火燭 石屋半間被焚

【本報訊】今晨零時左右，荃灣木棉下村發生火警，一石屋被焚去一半，幸灌救及時，不致成災。

火警發生後，九龍及荃灣派了兩輛車前往灌救。

曼谷運來毒品
計嗎啡五磅鴉片四十磅 在剛到的美西美輪緝獲

【本報訊】香港緝私隊隊員昨日在丹麥船美西美號作例行檢查時，搜獲一批毒品，計有鴉片約四十磅及嗎啡五磅。緝私員係於美西美輪由曼谷抵港後不久查獲該批違禁品者。

殘年急景新聞多
追債動武成慘禍

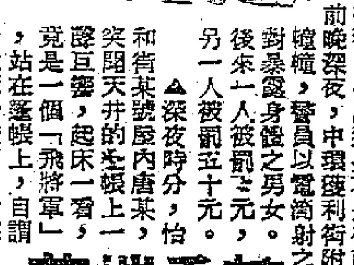

▲男子楊某，欠了男子張某二元五角，久久不還。昨天張某向楊追討，怎料竟被毆打，打手除欠債人之外，還有兩男子，其中一人手持鐵枝，後來楊某被警方抓去，但張已傷重倒地矣。

▲大華飯店裝修屋頂，請來了建築工人霍某，昨天下午，他在工作中不愼跌下來，受了重傷，被送到醫院去。

▲男子范驊昨出門不利，當他行經西灣河，突然被貨車撞倒，頭破血流。

▲紅磡有一老乞丐揮刀斬人，傷者爲大石里十九號的一個女子，幸傷勢不重，尙無大礙，後被送入醫院。

▲元洲街某號閣仔有五間奇怪的房間，每房都有一女人守候，全樓只有男子一人。該樓持牌人林淑珍被控以開私寨之罪，判罰款二百元或入獄一月。

▲男子陳德因辣手摧花，被判發保二十元，一年內約束行爲。原來他拿着吊鐘花行街時，被警員查出這些花是從西貢新界採的。

▲前晚深夜，中環擺花街附近突見人影幢幢，警員以爲鬧劫，奔出對桑蹤身之男女。後來一人被罰五元，另一人被罰十元。

▲深夜時分，恰和街某號屋內唐某，突聞天井的蚊帳上一聲巨響，起床一看，竟是一個「飛將軍」，站在蚊帳上，自謂乃從天台跌下。說聲未完即聽到「賊劫」呼喊，發覺此「飛將軍」原是「沒行賊」，遂召警到場，並在蚊帳上起回贓物。這名「飛將軍」要受五月囹圄之苦。

辣手摧花一男子 帶有吊鐘被拘捕

各大書局均有代售

末代皇帝秘聞 上集

潘際坰著 每冊港幣七毫

[illegible]

下集不日出版 敬請留意出版日期

香港文宗出版社出版

香島中學 招生

學級：高初中各級插班生
試期：一月廿七日上午八時半
報名：即日起至考試前一天正午止
校址：九龍運動場道十五號
電話：五〇八八二 五九八八七
校長：黃承燊

中國名醫陳伯壇門人 東方及漢興醫學院教授

頭暈心悸

彭鑄棠 專醫

頭痛眩暈時痛時止，胸跳氣促，身倦無力，肌肉跳動，易怒善忘，心翳失眠，呼吸困難，四肢痹軟，動則汗出，此乃筋絡血脈失却循環力，或高或低，許多合併症就由此而起，胃病胸痹腹滿，下元虧損，小便頻多，神經衰弱，類中風等症都連帶而來。本醫對於斯症積廿餘年之經驗，特長總體療法，身心兼顧，如屢醫未痊，遠來試診，一服見功，限日痊愈，眞才實學，與別不同，歡迎問症，不費分文。
診所：九龍旺角上海街583號[illegible]醫藥行

一致推許

榮生祥號館創辦垂半世紀經營歐美名酒，中國佳釀，品質可靠，定價公平，所出品之榮牌雙蒸酒，猶爲芬芳香醇，爲各飲友所一致推許。
榮生祥號館 域多利街十一號
電話：24891 20395 34392

佛山 人和悅老酒莊出品
信譽保證安心飲

人和悅老酒莊
軒里詩道四壹弍號 電話七壹壹七五
南昌街九十陸號 電話五陸零四四
上海街弍捌弍號 電話陸零九壹四
上海街四叁零號 電話五陸四七弍
大埔道壹陸陸號 電話五七九捌陸

希臘貿易協會會長稱 中希貿易大有前途

可從中國輸入無線電等工業品 每年進出總額可達八千萬美金

【本報訊】希臘促進中國希臘貿易協會會長薩迪斯偕同該會秘書迦勃里利剛剛結束了他們在中國的為期兩個月的旅行。

前天他過港時說：這次旅行的目的是促進兩國貿易關係和文化關係，因為中希兩國都有悠久的歷史，有許多共同之點。

在貿易方面，他訂購了一批縫紉機、玩具，還準備購進棉布、紙張、女用手袋、火柴、、松香、油布，價值約四十萬英鎊。

薩迪斯估計中國希臘間的貿易額，很容易達到每年每方四千萬美元之數，因為中國有很好的工業製成品可以供給希臘，包括無線電、玻璃等，希臘也可供應菸葉、棉花等農產品。由於希臘對外貿易大量入超，因此對華貿易希望做到平衡，只要中國能大量吸收希臘農產品的話，每年每方四千萬美元的數字是容易達到的。去年已有五百噸希臘煙葉運到中國，正由中國方面試製捲煙中。此次在華商談時，中國也表示希望購進希臘的棉花。

薩迪斯並透露：今年九月在希臘薩洛尼加舉行的貿易展覽會，中國也將參加，正式的請柬，不久將由希臘政府發出。

他說：當一年半前希臘促進中希貿易協會成立之初，在希臘國內曾遭過困難，因為希臘與中國之間既無貿易協定，又無外交關係之故。現在這個機構已擁有一百零九家會員，並且已獲希臘政府的承認。這次回國，他帶回了一面很大的中國五星國旗，準備插在雅典該會會所的門口。

薩迪斯認為中希兩國建立外交關係的可能性殊不小，「因為我們同中國從來沒有發生過戰爭。」有記者問：那麼現在何以還不建立？他笑着說：「這應感謝我們的美國朋友。」

街頭揮春檔，紅紙貼滿牆。（本報攝）

官塘地賣出廿六幅 最低價格每呎五元

開始拍售時最高價廿三元一角 自去年十月起地價即陸續下跌

【本報訊】工商業管理處處長晏嘉士稱：十二月份內，官塘塡地又有九處廠址公開拍售。其中有一幅為七千方呎，六幅為一萬方呎，兩幅為二萬方呎。

出售條件，限定廠址只准：（甲）製衣、製帽、頸鏈及手套製造廠，（乙）塑膠、鈕扣、雨傘、首飾、白鑞器皿、鋼筆及鉛筆、毛刷及掃帚、紗罩及草織品製造廠使用。

上述（乙）類中，有一幅兩萬方呎廠址，因底價每方呎五元開出後，無人競買遂停止拍售。另八幅廠址得價每方呎五元至七元五毫五不等，為歷來最低售價。

晏氏又稱：當官塘廠地於一九五六年九月開始拍售時，售價自每方呎十二元二毫二起至廿三元一毫為止。去年十月份，地價即有降落趨勢，盤桓於八元九毫至二十元三毫之間。十一月份內仍繼續下降，價格自七元五毫起至十一元。十二月所售出之地價則在五元至七元五毫五之間。

至一九五六年底止賣出之官塘廠址共計二十六處。計：（一）衣服、鞋及手套、刺繡類，共十一幅，總面積十三萬五千方呎。（二）塑膠用具、鈕、雨傘、首飾、白鑞器、鉛筆及自來水筆、刷及掃帚、煤氣燈用紗罩、草製品類，七幅，共六萬八千方呎。（三）漆油、假漆及漆、熱水瓶、金屬製窗及門、釘、螺絲釘、螺釘等，鋁製用具、電燈泡、手電筒、電氣用具及材料、其他金屬製品類，三幅，共八萬六千方呎。（四）鋸木廠、傢具（包括籐製品）、其他籐或木製用具、衣箱、小箱及盒、皮革製品類，三幅，共四萬方呎。（五）藥品、化粧品、化學品、印刷用紙及製成品、瓦及管、陶器類，二幅，共二萬方呎。合計二十六幅，面積共三十四萬九千方呎。

貨車在梯口撞死人 駕車男子入獄半年

新塡地街車禍昨天審結

【本報訊】本月廿二日，油麻地新塡地街有一輛貨車撞入樓梯間，一男子被撞傷重而死。昨天九龍裁判署審訊駕車之人，結果判他坐牢六個月。

是日這輛貨車停在新塡地街八號門口，司機落車準備卸貨，不久被告即登車開動機器，橫過馬路撞進樓梯間。

被告名盧新，廿五歲，被控四項罪：（一）駕車危險；（二）駕車無第三保險；（三）駕車未得車主同意；（四）無牌駕車。

新僑籌募助學金 廿七日開換物會

上午九時請鄧典初剪綵

【本報訊】灣仔新僑中學籌募清貧助學金之換物會，定本月廿七日上午九時開幕，是日該校敦請廣州鋼窗製造廠總經理鄧典初親臨剪綵，向本港各大商行、工廠八十餘間及教育界、名流、學生家長等捐助之物品，甚為豐富，屆時當必有一番熱鬧。

筲箕灣街坊 換物會籌款

定廿九日開幕

【本報訊】筲箕灣街坊福利會為籌募建築會所及校舍基金，舉行春節換物遊藝大會，決定於本月廿九日下午五時卅分在該會兒童運動場舉行開幕禮，請名伶陳錦棠剪綵，場內設有木馬、幻術、電影、技藝、歌唱等節目，同時公演粵劇，聘定大光明劇團公演名劇一連兩星期。

保險商人進言港府 應速賠償並除禍源

商號即將度年關賠償此其時矣 須嚴懲暴亂禍首確保居民安全

【本報訊】港九幾家保險公司的負責人頃就港府暴動報告書發表意見，認為港府應速予受害者以賠償，並嚴懲罪魁禍首。他們指出港府報告書中不但未能提出保證今後不再有同樣事件發生，且稱「危險仍然存在」，至感遺憾。

一家保險公司的正副經理在談到關於港府發表的暴動報告書以後的感想說：「港府表示願意賠償是好的，這是應該負起的責任，但不該拖延。如果是保險公司，那就早點賠償客戶了。」

他們說：「要賠就該早點，最好在過年前辦妥，因為生意人都需要一筆資金恢復和發展他們的營業。最主要的問題是在於：倘若僅僅打爛了幾塊玻璃之類，那倒是損失有限，若然是因而未能恢復原來規模的營業，事情就大了。店舖的租金、伙計工資等皮費仍要支出，總之間接、直接受到的損失是很大的。實在說，早點賠償，還是對港府有利的。」

他們又表示，報告書中所說難免再有此類事件發生這點，實在不該提出來。當然，以後的事或許難說，但至少應該對禁止今後再發生類似事件這點，表示最大的決心，要下決心保證今後大家能安居樂業做生意。

兩位保險業中有資格的人士稱：「港府的報告書很長，說的事情也很多。總的來說，我們歡迎報告書中所提到賠償的一點，不過這話需要兌現，而現在卻應該是兌現的時候了。除此之外，報告書中許多論點都是我們所不能同意的，譬如說暴動是自發的，及後由於黑社會分子的介入，其性質才改變。可是，即使是報告書本身，就已經證明了這種說法是站不住腳的。報告書中承認了暴徒有指揮，有聯絡訊號，有標誌、臂章，最簡單的常識就可以判斷，自發的暴動不可能有這一切。報告書又承認了十四K黨和國民黨特務的關係。

「這許多事實都證明了國民黨特務分子是暴動的組織者和策劃者，他們的活動對香港和平居民的威脅，而港府事先既不充分遏止；事件發生時又不加嚴厲鎮壓，現在在報告書中則除不提出保證外，並彈「危機依然存在」之調，不能不令人感到詫異，所有香港的納稅人都有權利提出這樣的質問：香港之『法治』何在？」

一家保險公司的經理和兩位副經理都表示：他們說：「英國傳統是講法治的，但香港政府在暴動報告書中，竟對香港以後的治安不負責任，說還有同類事件再發生的危險，這種態度怎樣說得過去？」

他們說，報告書中是有矛盾的，許多親眼看見暴動的人，都相信這是有計劃有預謀的行動，但報告書中否認這一點，而在列舉的事實中卻又證明這一點。

這幾位經理指出：「站在保險業的立場來說，我們應該盡最大的努力來保障居民生命財產的安全。而我們也相信，如果暴動發生之初，港府採取有效的措施，事態就不會到如此嚴重的地步；但當時港府沒有這樣做，使許多生命財產受到傷害，論人情法理，港府都應該負起賠償之責。港府現在表示考慮賠償，這是受歡迎的，希望港府能迅速公佈賠償辦法。」

博愛醫院義演籌款

二月十七晚舉行

【本報訊】新界元朗博愛醫院昨晚舉行總理例會，報告總理沿門勸募，獲成績萬餘元，現已收到捐款三千餘元。現定期二月十七日夜場聘由仙鳳鳴粵劇團假利舞台上演名劇，籌募慈善經費。名譽劵票價分一百元、五十元、二十元三種。又定農曆初七日上午十時半在院內舉行總理同人新春團拜。

鸞鳳和鳴 新春公映

廿七中午試映

【本報訊】長城電影製片公司出品國語片「鸞鳳和鳴」，年初六在麗都、仙樂聯映，現定於本月廿七日中午十二時在樂宮戲院試映，招待各界。

「鸞鳳和鳴」由夏仰安導演，石慧、傅奇、張錚、李次玉、樂蒂、金沙、喬莊、洪亮等主演。

設廠印刷僞製印花 三犯判入苦獄

兩名四五年一名四三年

【本報訊】三名僞製香港印花的犯人，昨天在九龍地方法院受審完畢，法官判一、二被告入苦獄五年，第三被告入苦獄三年。

該案於去年十二月中旬被警方在馬頭圍道三一六號地下破獲。上址並藏有印刷機及印模等證物。

三個被告是：蕭海（四十五歲）住上址；蕭堂（三十三歲）住東頭村第三街六號二樓；何卓雲（三十九歲）住馬頭圍道上址。三人被控去年十二月十二日在上址僞造和藏有一批僞造印花，並藏有港府十五仙印花的僞印模等三罪。

警員被控殺人案 救傷員出庭作供

另有兩名警員被控勒索

【本報訊】現役警察李漢被控謀殺男子何錫麟案，昨天在九龍裁判署續審未畢，押候今天繼續開庭。

昨天據一個姓佘的救傷員供說：當他到達現場時，見一婦人叫喊：「這是我丈夫，李漢打死我丈夫。」另有一警員用電筒照射死者，且說：「那人中槍了。」

又訊：兩名現役警員，昨天出現中央裁判署法庭，被控向男子馬民輝勒索。該案押候六天再審。

案中首被告名梁昌全（廿七歲），第三九六六號警員，次被告名李棠（二十歲），第二六一號警員。警方控告兩被告本月十二日在波斯富街十×號向男子馬民輝勒索現款一百元；又控二人同時偷取了馬民輝現款五十元；此外加控第一被告本月十三日向馬民輝勒索現款五十元，並傷害馬民輝身體。

男女兒童會際賽 獲獎人今開晚會

在皇仁書院作精采表演

【本報訊】香港各界男女兒童會會際比賽獲獎人遊藝會，將於今（星期五）晚七時在皇仁書院大堂舉行。在過去六個月間，本港五十餘個男女兒童會之會員，曾舉行唱歌、跳舞、演劇及講故事等比賽，而今晚之集會，將有精采之表演。

港督夫婦屆時將蒞場參觀，並由港督夫人主持頒獎典禮。所有比賽用之服飾、道具及其他必需用品，均由會中兒童，在會長協助之下，自行製造。

香港共有男女兒童會一百二十一個，會員總數達五千五百人。兒童會為本港部份貧童經常會集之所，會內常設有隊長一人，兒童會之日常活動項目包括體操、遊戲、手工、唱歌、閱讀與寫作。隊長之主要工作為訪問兒童家庭，經常組織家長晚會，使兒童父母可以攜同子女到會參觀。

廠商籌辦春節聯歡

籌備小組昨天成立 定下月廿二日舉行

【本報訊】中華廠商聯合會春節聯歡會定於下月廿二日舉行。

該會昨召開會董會議，黃克競到會主持一刻鐘後，因事退席，由董之英主持。

會上通過定下月廿二日春節聯歡。推出利功甫、吳福田、張軍光、石可涵、柳子元、鄧和、黎尉宇、羅鴻興、范甲等九人為籌備小組委員。

該會對去屆工展會違章會員處理辦法：決定停止金昌、黍來兩家今後參加工展會權利，對於其餘四家，則交由下屆工展籌委會辦理。

對周禎浩因病請辭會董職，決定挽留。

為加強本年底舉行工展會的籌委工作，決定於工展籌委會成立時，同時成立審查部門。

關於去屆工展會慰勞宴，決定不舉行。

關於提交會員大會請增加行業團體會員一案，經討論後，決定無限期押後。

該會將為來港考察的八名英織布商，舉行非正式招待會。

昨在報告事項中，提及去屆工展會賺得二萬二千餘元。

反對禁止農田建屋 新界議員要見港督

昨函輔政司請安排日期

【本報訊】新界鄉議局為反對各理民府違約禁止農田建屋及徵補地價問題，一年來與有關當局展開交涉，迄今還未有答覆，昨日該局特此致函港府輔政司，要求親自向港督談判，請港府輔政司安排日期。

香港美專舉行 學生成績觀摩展覽

廿六日起一連三天 展出畫幅約二百幀

【本報訊】香港美術專科學校定於廿六日起，一連三天，在該校舉行學生成績觀摩展覽。展覽內容有油畫、水彩素描、圖案及工商美術設計等作品約二百幀。展覽時間每日上午十時至下午六時，歡迎各界參觀。該校地址在九龍窩打老道七號。

又訊：該校本學期考試已於昨日完畢，定於廿六晚上舉行結業儀式和化裝比賽頒獎。該校下學期招收各科新生工作已經開始。

年宵攤位多搭好 攤主派員守大營

▲旺角洗衣街和鼓油街一帶的年宵攤位大部份都搭好了，為了防止它被人損壞，各攤位主人都紛紛派人來把守「大本營」。（思凡）

▲春秧街近安口的海旁，到目前已塡到離岸約五六丈遠，聞說將在該處建碼頭。（效才）

▲灣仔道某號騎樓，昨天從二樓跌落一支衣裳竹，幸虧沒有打中人，在那裏玩的幾個小童嚇得急忙逃走。（知行）

▲利園山雖然移平了，但還有很多石頭存在，石匠就利用這些石頭把它鑿成石磨。（江楓）

常有很多人圍着欣賞。（大公）

▲西營盤有一間涼茶舖，近日舉行大減價，減的並非價錢，而是凡飲苦茶一碗者，附送陳皮梅一包，多飲多送。（客家仔）

▲年尾時候，匯款回鄉者衆。在九龍人口稠密的旺角區，某銀行匯款者大擺長龍。幸而手續很簡單，所以那條長龍也像「活龍」。（火）

▲新年快到，很多人都興高采烈回鄉探親，領取回港證的人也多，大排長龍，小販租凳椅仔，每張租售一毛。

領證雖然排長龍 回鄉度歲多高興

國際大學婦女協會 香港分會下月成立

二月十二日開會員大會

【本報訊】香港下月將成立一新團體，名稱「香港國際大學婦女協會」，與世界各地之大學婦女協會互相聯繫，總會設於倫敦，香港協會係屬分會之一。凡居留在本港之世界各地大學畢業婦女皆可參加。工作為使會員有資格申請國際大學婦女聯合會之研究獎學金；會員旅行世界各地時，可享受各該地協會所設立之宿舍與俱樂部等；外地協會之會員過往香港時，亦將有一負責招待之適當團體。

協會籌備工作，係由十五位大學畢業生負責，現已成立籌備處，並草就會章，定於二月十二日下午五時假「英國文化委員會」圖書室（告羅士打大廈）舉行集會，屆時議決會章，並選舉任期一年之首屆職員。

凡屬現居香港之大學婦女，不論其畢業之大學為何國何地，均可參加，有意入會者請將姓名、地址及學歷開列函寄：香港大學轉「香港國際大學婦女協會」秘書，成立大會事宜，將另行通知。

三院籌善款 二月八晚開餐舞會

【本報訊】東華三院當年總理，為擴建大院兩翼，增設病房收容貧病起見，除發動募捐外，並定於二月八日下午八時，假半島酒店舉行慈善餐舞會籌款，餐舞劵開始預售，港督葛量洪夫婦將為嘉賓，華民政務司鶴健士擔任餐舞會主席。

廣播

中文節目

日間 上午八時：報時；時代曲。八時十四分：天氣報告；八時十五分：每日公衆活動報告；粵語新聞，國、潮語新聞，特別報告。八時四十五分：粵語流行曲。九時：休息。十一時卅分：粵曲。十二時：報時；京曲：晴雯（荀慧生唱）；二進宮（言菊朋唱）。潮州曲。十二時卅分：天氣報告；十二時五十分：國語教授。音樂。一時：報時；時代曲。一時卅分：粵、國、潮語新聞，特別報告。二時：休息。

晚上 五時卅分：點唱節目「獻給為我們服務的人。」六時：報時，證劵交易所行情報告；粵、國語新聞，特別報告。六時廿分：時代曲。六時卅分：潮、客語新聞，特別報告。六時五十分：音樂。七時：「證券評述」。七時十五分：學生節目；演講。七時卅分：「初試新聲」遊藝比賽節目。八時：報時；轉播倫敦國語新聞。八時十五分：時代曲。八時卅分：轉播倫敦粵語新聞。八時四十五分：天氣報告；特備粵曲節目。十時：故事演講「儒林外史」。十時卅分：潮州曲。十一時：歐西音樂介紹。十一時卅分：天氣報告，明日節目預告。（完）

英文節目

日間 七時：輕鬆音樂。八時：新聞。八時十分：樂隊呼聲。九時：暫停。十二時卅分：倫敦電台旋律。一時：靜的旋律。一時十五分：新聞。一時卅分：莫札特作品。二時：暫停。

晚上 五時卅分：兒童節目。五時五十五分：股票行市。六時：大衆點唱。六時卅分：賓尼高文樂隊。七時：新聞。七時十五分：巴蕾音樂。七時四十五分：影話。八時：蘇格蘭遊記。九時：新聞。九時十五分：蕭邦貝多芬作品。十時十五分：樂隊。十時卅分：亞洲會所（轉播）。十一時：新聞。（完）

大公報仰光分銷處遷移新地址
仰光廣東大街609號三樓
609, (2nd Floor) Dalhousie St.
Rangoon

京華 今天四場映獻 環球輝煌槍戰巨片 影帝占士史超域成功傑作 百戰寶槍 到處打破收入紀錄！一枝寶槍！一位佳人！ 今早 碧血煙花 七彩

國泰 仙樂 即日隆重獻映 世界第一流藝術家歌舞片
國際歌舞大會演
蘇聯「小白樺樹」歌舞團表演「小白樺樹舞」「少女競演舞」「天鵝舞」
中國京劇名武生李少春主演「鬧天宮」
國泰即日早場 亂世紅伶

高陞大戲園 日夜二碼電影 今日起 神怪法門笑好故事 民歌唱片 鄧碧雲男裝 陰陽扇 何花麗 後天新片 神俠火鬼風刀頭

九龍城 國際 即日四場 十二點 兩點 七點半 九點半 長春出品全部西歌山歌紀錄巨片 劉國權導演 打金枝 郭子儀祝壽 丁賽仙 牛桂英 郭鳳英 梁雲 聯合主演 即日五點半映 九九大血案 明天正場 科學戰片 飛碟戰爭 後天正場 肉感巨片 慾海淫娃

百樂門 今日只映一天 美高梅香艷巨片 名士風流 七彩中文字幕 十二點半早場 一枝紅艷露凝香 明天正場映 職業兇手

東方 昨狂滿今請早 美高梅緊張槍戰七彩片 三雄喋血 RIDE, VAQUERO! 今早 唐伯虎點秋香 新紅線女

大華 今天盛大獻映 哥倫比亞出品 千尼威特主演 羅賓漢之子 七彩特藝 今早美高梅彩片 黑岩喋血記

中央 今天四場 伊士曼七彩槍戰巨片 喋血摩天嶺 今天五點半公餘場 玉女雲裳 伊利沙白泰萊主演

真光 今明兩天隆重獻映 環球公司 生擒黑湖妖 廿七映無敵笑片 神經少爺

璇宮 今天最後兩場 偷聽的玫瑰 李湄 于素 洪波 羅維 賀賓 主演 看過都說好

昨日滿今續映 兩代佳人未了情 中文上片 THE FATE OF TWO QUEENS

新舞台 今天只映 上海片 南島風雲 明天一映 上海什技團 歡樂的歌舞

金華 今天只映 舞台藝術紀錄巨片 上海什技團 歡樂的歌舞 兩部巨片一場完映 明天一天 八千里路雲和月

金陵 今天只映 新華公司國語巨片 李麗華領銜主演 黑妞 明天一映 南島風雲

太平 麗都 北河 油麻地 利舞台 城 多星 龍 金都 今天起映 最新武俠巨片 飛鏢！飛刀！飛槍！飛人！ 女俠紅蝴蝶 于素秋 曹達華 林蛟 石堅 四大武俠紅星力作 導演 余宜賢 製片 張志孫 均益影業公司 大安公司出品發行

新華 連日狂滿 請早定座 喳喳艷舞團 昨日全場，大賣正嘢！幾大都睇吓！ 情願唔嘆茶，惹火場面，令你回味！如果唔睇，真係笨仔！

豪華 快樂 最後今天 格連福特 又一傑作 無敵神槍手 THE FASTEST GUN ALIVE

國泰 樂宮 今天獻映 蘭克公司驚險打鬥巨片 飛車血戰 CHECKPOINT 片上中文字幕 伊士曼七彩！ 間不容髮 生死存亡 危崖決鬥 飛車嶺 全部外景在大利拍攝風景如畫！

皇后 平安 今天最後 悍匪大決戰 RIFIFI 明天映 太空爭霸

景星 都城 即日最後 麥史提芬自導自演 五十萬大劫案 槍戰凄厲 緊張絕倫 TIME TABLE 明天 黑將軍與奧瑟羅 中文上片

三劍樓隨筆

梁羽生兄曾在這隨筆中談到印度的兩大史詩，這兩部史詩果然積了長期來無數人的智慧，當然是珍貴無比的神話與文學。但除此之外，印度還有許多篇幅相當長的神話，許地山先生所譯的「二十夜問」，就是其中之一，這書又名「紅顏月」，意思說一個美麗少女的臉慢慢緋紅，表示她內心逐漸動情。故事簡單說來是這樣：有一個英俊勇敢的國王名叫日愛，他最厭惡女人，但有一次見到了一張女人的畫像，就神魂顛倒的着了迷。這女人名叫媚娘，美麗無比，天下不知有多少人向她求婚。她有一個條件，要求婚者在二十一夜之內，每夜向她提出一個問題，如果她回答不出，就嫁給他。所有的人都失敗了，日愛王在十九個夜晚之中，提出的十九個難題都被她輕易地回答。媚娘簡直是智慧的化身，任何難題都難不倒她。日愛苦惱之極，突然靈機一動，想到了一個她絕對回答不出的問題，媚娘就嫁給他了。你想得到這問題麼？

原來問題是這樣：「從前有一個王愛上一個王女。那王女有約，誰能發一個使她不能回答的問題，便嫁給她。現在請告訴我，他應當向她發什麼問題呢？」

全世界所有的問題中，只有這個問題才是她不能回答的，那美麗的少女愉快地表示答不出，並且說：「其實，你想不到這問題也沒關係，到了明晚最後一晚，你就是問我的名字叫什麼，我也會假裝回答不出。」因為她早已愛上他啦。

猜字遊戲所以這樣風行，我想這與人們愛好猜謎有關。在派對裏、在團體旅行與遊戲的時候，我們常常提出些有趣的小問題來考問朋友，如：

「籃裏有二十個蘋果，分給二十個人，一個人一個，結果籃裏還有一個蘋果，怎麼辦？」

「因為第二十個人連籃一起拿去了。」

「兩個人進來，一大一小，旁人問小的：這是你爸爸麼？小的說是。又問大的：這是你兒子麼？大的說不是。為什麼？」「因為這是他的女兒。」

談謎語

我國的謎語千變萬化，在農村中流行的有許多閃爍着很燦爛的智慧的光芒，有一種體裁是「流水謎」，猜了一個又一個，有些是押韻的對唱，形式很是活潑新鮮。我曾學習這種民歌式的體裁，替影片「小鴿子姑娘」寫了一個「猜謎歌」，在一連串出題、猜謎、反出題的進程中，同時透露內心的愛情，這次為勞校的義演中，長城歌詠團曾練了想表演，後來因為時間局促，練習時間不夠，沒有演出。即將上演的影片「鸞鳳和鳴」中，也有一個猜謎歌，那是石慧洗澡時唱的。該片的編導費仰安先生和我談起這個歌時，說因為是在洗澡時唱，決不可有絲毫「香艷」，我一時動不出腦筋，後來忽然想到小時候姑母給我猜的一個謎語：「什麼東西越洗越髒？」答案是：「水」。於是再加了兩段，越揩越濕的毛巾和越洗越小的肥皂，再加上一點點犧牲自己使別人美好的意義，歌作得並不好，意思倒似乎還不錯，因為「越洗越髒」這個巧妙的意念，不知是多少年前那一個地方那一位聰明的人想出來的。

我國有許許多多好的謎語，例子舉不勝舉。且看下面這一首曲子：「燈兒下金鈎卜落，這苦心一一誰知道？到春來人日俱拋，欲罷何日能了？苦心正焦，有口問誰告？好相交，有上梢來沒下梢。既皂白難留，少不得中間分一刀！從今休把仇人靠，千思萬想，不如撇去了好！」這明明是一首怨念情人的小曲，那知中間包藏着從一到十的十個數目字。

歐美人用拼音文字，字謎就遠不如我國的巧妙，他們的字謎大抵在「同音」與「雙義」兩點上着眼。前者如「王老五為什麼總是對的？答：因為他始終找不到小姐（Never Miss taken，音同 Never Mistaken 從來不錯。）」後者如「律師為什麼如同啄木鳥？答：因為他們的 Bill 都很長。Bill 既有帳單的意思，也有鳥嘴的意思。」還有一個開律師玩笑的謎語：「為什麼律師像失眠者？答：因為他們都是這邊 Lie 一下，翻過來那邊又 Lie 一下。在英語中，Lie 這字既是睡臥，又是說謊。」

還有一種英文謎語是關字形的，如：英文中最長的字是什麼？答：Smiles，因為頭尾兩個字母之間，竟有一 Mile（哩）。在爭辯中，S 這字母為什麼極為危險？因為它能把語言（Word）變成刀劍（S-Word）。排列字母時，為什麼 B 要在 C 之前？因為一個人要先「存在」（Be），才能看見（See）。

比起中國字謎來，這種謎語實在太淺了。杜甫有一句名句「無邊落木蕭蕭下」，以這句詩作謎面打一個字，答案是「曰」。因為在六朝時，東晉之後是宋齊梁陳，齊梁的皇帝都姓蕭，蕭蕭之下是陳，陳再無邊和落「木」，變成一個「曰」字。這種謎語，眞是有點匪夷所思了。

金庸

人物誌

上海副市長趙祖康

容觀

不久以前，上海選出了市長和十一位副市長，市長是陳毅連任，而新選的副市長中，最惹人注意的是趙祖康和榮毅仁。

榮毅仁是民族資產階級，他的出身經歷，港澳僑胞知者已多，不必細說，我們且來談談趙祖康。趙祖康是個土木工程專家，同時也是一個舊國民黨的官吏。抗戰期間，他一直在公路方面工作，我們如今旅行西北，出蘭州城，過黃河鐵橋，公路兩旁栽着密密的白楊，夾道數十里，這便是趙祖康幹西北公路局時的成績，曾有人將它和「左公柳」媲美，其實趙是實心任事，和那以屠殺少數民族立成的左宗棠不可同日而語。

抗戰勝利後，趙祖康隨錢大鈞到上海，做了第一任的工務局長。市長換了好幾任，趙始終不動，有人說他是「不倒翁」，其實可憐，他這個工務局長有職無權，並且也無錢，要做什麼也做不成，其所以不換他，無非蔣政權還要借他這專家的招牌騙騙人而已。

一九四九年五月，國民黨最後一任上海市長陳春如（良）撤下了晒台上種的青菜而遠走，一時各單位的主管也都挾資而散，只有趙祖康卻仍留在上海。傳說毛森當時想不利於他，湯恩伯也想逼他離滬，終於都被他熬過了。

解放軍進入上海，上海市的移交是他辦的，七年來，他主持工務局，主持規劃建築管理局，修了下水道，修了許多馬路，填了肇嘉浜，建了林蔭大道，把新上海打扮得花團錦簇，同是一個趙祖康，何以前幾年無所作為，這幾年卻大展鴻猷呢？不必說，明白的人自然明白。

這幾年，趙除本職外，還擔任全國人民代表大會代表、全國政協委員和中國國民黨革命委員會的中央執行委員兼上海市委副主任委員。前些時舉國隆重紀念孫中山先生九十誕辰，我參加了展覽會的籌備工作，在會場上遇到他，我問：「靜侯先生，眞了不起，你還未忙，卻比在重慶時一些不見老！」他說：「心裏一高興，精神自然就來了。」那天是展覽會開幕的前夕，我們佈置到半夜，他也陪着我們到十二點多才走。

其實過去和趙祖康地位相彷的，才智相彷的人也還有的是，與其歷盡顛簸地寄人籬下，受慣鳥氣，花昧心錢，弄得魂夢不安，何不早日回來呢？何不把有用的精力用在應該用的地方呢？

連環漫畫　何老大　香作

牛仔用計　木車載人

香港居

城裏佬下鄉

秦五郎

在鄉村住慣了的人到了城裏，覺得許多事都很新鮮。於是「鄉下佬進城」便成了一句刻薄的笑話。其實城裏人下鄉見到的東西，又何嘗不是新鮮，甚至叫他驚奇。

就拿這次在元朗中學舉行的農業展覽會來說，除了牛豬雞鴨之類，還不算如何新奇外，那些蔬菜，就着實叫城裏人見了咋舌。

生菜大家嚐得多了，但是廚房裏用的葉，普通也只不過嬰兒的手掌那麼大小。誰知生菜竟有每塊像一隻小貓那麼大的。很少人知道捲心菜那一片片白色的菜心外面，還包着翠綠的皮和葉，一顆菜有的大得如一隻籃球，小的卻小得只如一個乒乓球，芋頭是常吃的了，但是幾曾見過像足球那麼大的芋頭。還有粉葛，看了這樣子，眞不敢再將它煲湯吃了，它有這樣大的嬰兒那麼大，而且有些簡直就像個人！

住慣鄉村的人，初次進城看到摩天大廈，眞會懷疑它是怎樣建起來的，於是城裏人又笑他少見多怪了。可是一把簡單的犁，怎樣會把泥土犁鬆？許多木片子聯起來的水車，怎麼會把低處的河水車上高處的田裏？田中的禾苗，又怎會插得那麼整齊？傾斜的山坡怎會開成了那麼美麗的梯田？……

往鄉下跑跑，不但可以吸點新鮮空氣，同時也着實可以增廣不少見識哩。

大公園

北京小品

俞平伯擊鼓唱曲

方望

農曆臘月，公曆新正，北京年味盎然。把今年年景點綴得最為活躍生色的是崑曲藝術活動的興旺。可以說，這是近二十年來沒有過的現象。

北京崑曲碩果僅存的幾位老藝人韓世昌、白雲生、侯永奎、馬祥麟、侯玉山一行，剛剛參加南北崑曲會演從滬杭一帶歸來，二月間就準備正式建立劇團了。這是一份極可寶貴的崑曲活遺產，他們從抗日戰爭以後隨着崑曲的衰微而風流雲散，誰想到今天又面臨復興時代，讓這朵名花重新開放呢？

北京京劇基本藝術研究社日前特地舉行了一次茶話會，歡迎韓、白等參加南北崑曲會演歸來，還邀請了所有京華的崑曲知音參與盛會，男男女女，老老少少，竟達五十人之多。強調點說，這是一次北方崑曲界的風雲際會，因為他們擔當着北方崑曲復興的重任。

賓主歡談之後，主人方面提議清唱一番，立刻引起掌聲四起。差一歲就進入「花甲」之年的韓世昌唱了一段「刺虎」，白雲生唱了一段「問病」（長生殿），侯永奎唱了一段「林沖夜奔」……侯大點將，最引人注目的是京劇基本藝術研究社社長張伯駒唱了一段「鈿甲封王」，張先生文武崑亂無所不能，楊小樓、余叔岩生前都為他配過戲，有「天下第一名票」的雅譽。俞平伯在這次盛會上唱了一段「琵琶記」，俞先生不但能歌，而且是個中老手，三十年前曾在清華大學創辦崑曲會，也是最近在北京新創立的曲會主持人。這一天北方吹笛聖手徐惠如在場擔任拍板和擊鼓，大家請他唱一段，他推諉要奏樂，俞平伯提忙自告奮勇代替了他的鼓板工作，指法純熟老練，不識者眞要錯認作是崑曲界的老樂師。

「酒逢知己千杯少」，曲遇知音，縱歌千遍，也是難以盡歡的吧。這個會從紅日中天直開到暮色蒼茫，大家才珍重告別。

無所不談

方呢？祖國的大門在敞開着！（自上海寄）

廣告鷄

彌敦道大發公司出售一種「廣告鷄」。

這個名詞給「無所不談」的談友是極為適合的，既將自己的名字賣「廣告」又可捉鷄。（是但）

「談」何容易

我說錯一句話，張小姐幾個月沒有來找過我。我去找她，她也不睬。一連等了幾個月「無所不談」，結果也一無所獲。（后退）

理由在此

報載：在美國，現在有許多教育家主張：學生不必學歷史或地理。

不根據歷史、地理，當然更容易指人家的地方為美國領土了。（丘九）

原來如此

男：「打鈴，為何每天妳都叫我努力練習舉重呢？」

女：「哦，因為我去百貨公司購買東西時，是需要你代挽的。」（新軍）

賈島吟詩

·雙君·

賈島在唐代詩人中，是最能煉字苦吟的一位，曾為「推」「敲」二字，騎驢撞了韓愈的儀仗，留下文學史上的佳話及「推敲」一詞的典故。「漁隱叢話」引「今是堂手錄」曾記他另一故事饒有風趣：唐時日本常遣使來華觀光，叫作遣唐使，這些人往往好吟漢語詩以示誇賞。某次過海口吟一聯云：「水鳥浮還沒，山雲斷復連。」雖是即景寫實。不料船上一艄公接口吟道：「棹穿波底月，船壓水中天。」既寫實又富想像之美。遣唐使們聽了驚詫不止，說中國舟子都如此能詩，今後可不敢輕吟詩了——原來這個艄公就是賈島。

全國象棋賽選輯

楊官璘述　王蘭友記

王嘉良的第一砲

這次棋賽獲得亞軍的王嘉良，是哈爾濱的選手。王在棋壇上歷史較淺，但他進步很快，在一九五五年，還未夠得上一流棋，不料轉眼之間，棋藝突飛猛進，運用當頭砲極為純熟，而且年紀尚輕，愛好運動，體格精神都好，將來必是棋壇上的一位主將。

王從前曾和楊官璘，何順安對過局，但是輸多勝少，成績不好。但王苦練成功，在這次比賽中竟異軍突出，幾乎成了楊官璘的剋星，所以一般棋友都認為王得亞軍是爆冷門，其實這隻「冷馬」亦自有過人之處的。

王在初賽時微露頭角，有時別人贏了他一隻棋子，還是被他迫和。初賽入圍，晉入複賽第二關，王決賽入圍的成績也不很好，是六人中的最後一位。所以當時上海方面的報章推測，也不談到王，總之一般棋友對王都不大注意。

不料決賽開始，王愈戰越勇，後來積分和楊官璘相差僅一局，楊官璘和他對局時，尚不注意，及至楊在第二局時大意輸了一局，做成積分和楊相等，楊才大驚失色，所以下到最後一局，那枝錦標是楊官璘、王嘉良、李義庭、劉憶慈四個人都有份，滾來滾去，這是這次棋賽中最緊張的時間。下面的對局是王嘉良出馬的第一砲對局。

王嘉良（先勝）鄧裕如

（一九五六年十二月十八日奕於北京）

砲二平五　砲八平五　馬二進三　車九進一
車一平二　馬八進七㈠　士四進五　車九平四
車二進六㈡　馬二進一　車二平三　車四進三
兵九進一　士四進五　馬八進九　砲二平四
㈢砲八平六　㈣車四平二　兵三進一　車一平二
砲五進四　馬七進五　車三平五　卒九進一
相三進五　㈤砲五平九　兵七進一　砲四進四
兵五進一　象三進五　馬九退七　砲四平七
車九進三　砲九平七　車五退一　車二進四
兵三進一　前車平三　兵三進一　砲七平二
兵三進一　車三平四　砲六平八　砲二平四
車五平六　車二進七　車九平六　車四退二
車六退二（圖）　車二退三　馬三進四　車二平六
馬四退二　卒一進一　兵九進一　車六平一

（未完）

影談

兩代佳人未了情

(The Fate Of Two Queens)

潘君儀

這部電影包含了三個故事，它的主要一段是說意大利一個小型旅行劇團，不論它到什麼地方上演，總有一個上流紳士為了馬車跟來做座上客。原來他愛上了劇團的女伶麗亞娜（喜地拉瑪），因此禁不住癡心一片，到處相隨。

從這個劇團演出的兩個劇目中，又介紹出其他兩個故事。一段是中世紀的傳說，據說有一個丈夫隨十字軍出征去了，他離家時留下心愛的妻子，同時把家庭委託於一個叫哥羅的男人。那時候女性是完全沒有地位的，丈夫回來，信以為眞，百般向她挑逗，在受到拒絕之後，反而誣她不貞。哥羅愛上了這個朋友之妻，便把她判了死刑。但是這個女人平時的行為太好了，連劊子手也不忍下手，私自放了她，叫她匿居在山林中。到了五年之後，丈夫才有機會和她重逢，經過解釋，夫妻再和好如初。

不知道有沒有人看過前兩年上映的「新十字軍東征」（The Mistress of Troves）？那部電影說的就是這個妻子含冤的故事；我並沒有去看，聽說技術不十分高明。談到「拿破崙情史」，那大概有許多觀者看過了，那時飾演拿破崙的是馬龍白蘭度，在本片中飾拿破崙的卻是朱納·奧利（在「河孃淚」飾警官的明星）。如果把他們兩人的演技比較一下，是相當有趣的事情，我覺得後者比白蘭度似乎更給人一種眞實的「拿破崙」的感覺。在故事上，我也掌取本片的，雖然它所佔時間不多，只是淡淡的描寫一下（談到拿破崙和約瑟芬之間的感情；後來拿破崙要生一個兒子，另外娶了奧國公主，他們就分離了），然而相當出色地表達了他們那一段關係，而更重要的是沒有那麼多的歪曲。

在這裏，不能不談到喜地拉瑪。我以為在她主演的片子中，本片是比較難得的，她分飾三個角色，雖然談不上精采，卻都相當稱職。在含冤的妻子中，她顯得異常溫柔和善良；在飾約瑟芬時，他使我們相信拿破崙會着迷於這種性格。而在她回復女伶的裝扮時，卻又全是另一種姿態。本片的主線是那個女伶的故事，因為它引起其他兩段劇情，但實際上，女伶的故事卻最短，那個癡心的戲迷因為麗亞娜捨不得離開舞台生活，在和她私奔一天之後，又送她回來了。

整個來說，這部影片並不使你有強烈的感動，它平靜地告訴你幾個故事，而在藝術性上它是統一的。導演大概有意加一點浪漫的氣氛，然而並不多。在許多地方帶着點歐洲片的色彩。

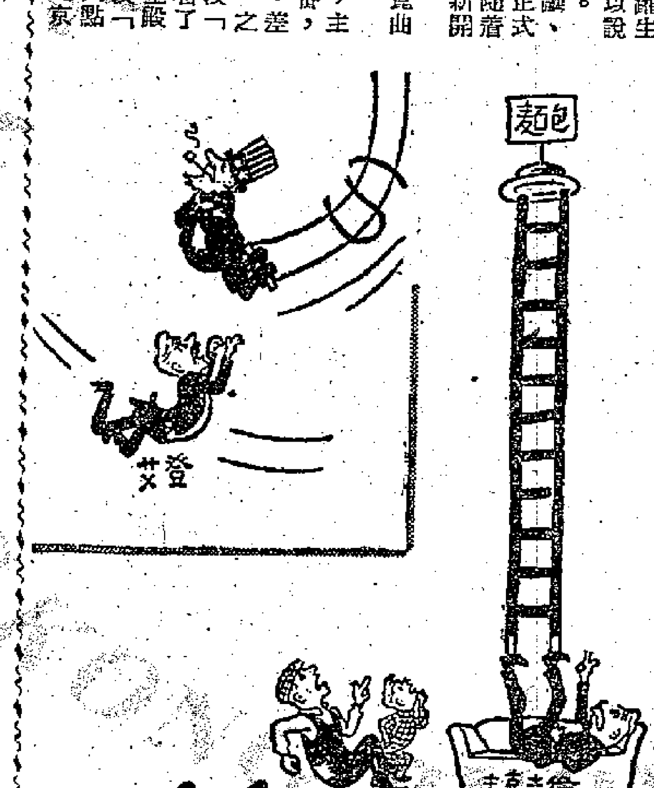

精采的雜技　周月泉作

樂宮樓頭友好品茗 李清談太太兒女

君平

李清和容小意昨日無戲拍，他們便悠哉悠哉地偕三五知己在樂宮樓品茗，一面大談其教育兒女的經驗。

李清呷了一口茶，說：「嗯，我的孩子在讀劇本的時候，就不敢打擾我。」

「你用什麼方法使他們不吵你？」有一位朋友問。

「無他，誰打擾我，星期日我就不帶誰逛街。」李清說，又深深地呷了一杯清茶。

「孩子們最喜歡星期日跟他去街，——因為他們要什麼，他買什麼，得心應手！」容小意說：他們夫婦倆一唱一和起來啦。這雙銀壇鴛侶和朋友閑談聊天，就喜歡一唱一和。

「還有，孩子們從來不敢撒謊。」李清加上這麼一句。

「那倒是一個好習慣。」一位朋友答。

「要使孩子不撒謊，最要緊的是大人應該作榜樣；我就從不向他們說謊，以身作則。」李清很認眞地說。

「你這個銀壇硬漢，卻原來是一個有辦法的父親！」帶眼鏡的老張說。

幾個朋友都笑了，有位朋友卻幽了他一默，說：「清哥，你教育兒女倒頗有辦法，但是教育……唔，但是教育……」這傢伙瞥了容小意一眼，然後繼續說：「教育老婆可不行！」

李清和容小意互望了一眼，說：「我老婆不是很好麼？幹嗎要……」

「清哥，別跟他說，」容小意知道這朋友存心捉弄，提醒着她丈夫：「這傢伙『搵笑』！」

但是那朋友一定要指出他不會教老婆的罪狀：「蚊，你的老婆一點用處也沒有，一天到晚只會睡覺，和太太團們談肥說瘦，說是非，議論御夫術……」

李清恍然，哈哈笑了，說：「嘛，我知道你說哪一位太太了！」

幾個朋友同聲吐出一句：「嘸，原來你有幾位太太的？」把容小意弄得怪難為情起來。這邊李清慌忙糾正：

「不，不，不，我是說『太太傳奇』中韋偉演的太太；你大概看過了這片的試映罷！」

「哈哈哈，是我，我的確看過『太太傳奇』的試片。」那朋友說。

李清和韋偉在「太太傳奇」裏

影劇圈謎語

羿翁

成屋（打國語片一）「猶奇格」

鷄蛋

（謎底：一家春）

幾點鐘？

有甲及乙兩只鐘，根據報告一共敲了十九下。我們已知道：乙鐘比甲鐘先敲兩秒鐘，甲鐘每隔三秒鐘敲一下，乙鐘每隔四秒鐘敲一下。那麼，請問，這是幾點鐘？（答案明天發表）（阿麗）

娛樂

八〇、初演反派

「苦命妻逢苦命郎」是由我和紅線女、伊秋水等主演的，這是我和紅線女第一次合作的影片，那時紅線女回港後只是拍過三四部戲而已。

我們雖然在內地的勝利劇團時已經認識了，但是，從沒有在水銀燈下合作過，然而因彼此早已有了認識，有了交情，拍起來，可沒有隔膜的毛病。

「胡不歸」是著名舞台劇，也可以說是薛覺先和馮志芬兩人合作以來，最受人歡迎的一部大悲劇。十多年來，在全國各地上演過無數次了，每一次上演，都能吸引大量戲迷前往參觀的。

因此，製片家也就不惜重金來購買它的攝製電影版權，戰前已經拍過了。戰後一般人也認為「胡不歸」有重拍的必要，陳皮是個懂得觀衆心理的導演，他於是決定拍攝「胡不歸」，「胡不歸下卷」。

由五哥（薛覺先）飾演，另一個生角方三郎則由我擔任。凡是戲迷都知道方三郎在舞台上是個白鼻哥，這個反派角式，我是首次試演的，在導演陳皮和我商量的時候，我自已還沒有信心，恐怕演得不倫不類，那時豈不是變了「畫虎不成反類犬」嗎？因為我演反派戲是沒有經驗的。

但是，陳皮卻勉勵着我，他說一個演員應該放膽演多方面戲的，不能固步自封，而且他把這個人物的可憎處說了出來，要我做到令人憎恨，越是令人憎恨越不受人歡迎，那麼演的角式，便越接近成功的境界。

我本來早就有意思嘗試一下演反派戲的，但是沒有機會，到了這回機會來了，我卻有點着慌，現在經過陳皮一番鼓勵之後，我便硬着頭皮去演方三郎這個反派人物了。

從「天賜良緣」這一部喜劇開始，我便被人認為可以演喜劇了，再從「胡不歸下卷」以後，影友們便說我可以演反派戲了。

但是，影迷對我的印象，卻蒙上了一層陰影，因為在他（她）們的來信中，極力反對我演反派的。

張瑛

哪一個中的答案

哪一個中「的」：總分都是71分，有三種排列方法：

㈠25，20，20，3，2，1。
㈡25，20，10，10，5，1。
㈢50，10，5，3，2，1。

甲頭二槍得22分，顯系第一式；此外有三分的，只有第三式；因此，紅心是乙打中的。

今晚廣播音樂 點·唱·音·樂

丁芊

香港英文電台今晚九時一刻起的西洋古典音樂點唱節目是貝多芬的第八首鋼琴和小提琴的奏鳴曲和蕭邦的鋼琴第一協奏曲。

第八奏鳴曲是貝多芬在三十多歲時寫的，那時期他在維也納，結識了很多知心的朋友，而在藝術上也得到極充份的發展。這首曲子正好反映出當時他熱情洋溢的心境。第一樂章速度非常快，充滿愉快的情調。第二樂章是優美的小步舞曲，像是兩件樂器巧妙的談話。形式很簡單，但是演奏起來，卻很困難。第三樂章像是一首急速的迴旋曲，主題出現得很靈巧，小提琴的跳音和鋼琴針鋒相對，情緒非常淋漓暢快。

「蕭邦的音樂，是藏在花叢裏的一尊大砲」。它為波蘭人民爭取自由解放祖國的事業，立了巨大的戰鬥力量。第一首鋼琴協奏曲完成於一八三〇年夏天，數月後，由作者擔任獨奏，首次在華沙公演，非常成功。它也是分為慢板、快板和迴旋曲三個樂章組成。這首曲子是描寫一個人對着可愛的風景，回憶起了美麗的往事。

澳門春節期間 三班好戲連台

春節期間澳門將連演三個巨型班。

先是眞樂劇團年初一在清平戲院登台，連演七天，全部戲目已定，初一日場先演賀壽送子，初一夜戲先演六國封相，續演「五福齊來錦繡家」，續演「司馬相如」（其他從略）。老倌陣容：武生張醒非，文武生何非凡，花旦鄧碧影、梁素琴、白牡丹，王慶廬、盧海天，丑生劉克宣。

眞樂劇團演至初七日，初八拉箱返港。

到正月十二晚，麗聲劇團在澳門清平響鑼，先演六國封相，續演「雙珠鳳」，演至正月十八晚止。「麗聲」陣容，武生馮鏡華，文武生麥炳榮、林家聲，花旦吳君麗、鳳凰女，丑生歐陽儉等。

第三班由新艷陽劇團上陣，新艷陽劇團十九晚在澳門清平響鑼，預算連演七天，頭砲戲「紅鸞喜」。陣容是：武生白龍珠，文武生新馬仔、陳錦棠，花旦芳艷芬、鄧碧雲、倩紅、艷桃紅，丑生半日安等。

「新艷陽」在澳演完七天，返港再入利舞台或在高陞戲院演七天，是第四個台，便散班了！（馬）

薛覺先的舞台生活

廿一、融會南北藝術

前面說過，當薛覺先的藝術成長到了第三階段時，已在藝壇上放射出異彩，自成一家，全行稱之為「薛派」，並推為粵劇界的正宗唱做了。

這裏，我僅就個人的體會來敘述一下薛覺先做工與唱工方面的特點。

喜歡「薛派」的人都有這樣的感覺，薛覺先舞台藝術的特點是能把南北藝術共冶於一爐，吸收他人所長，加以提煉，成為自己的創作。我以前跟他閒談中，他就有這樣的見解：北戲的身段和舞蹈的圖案美（如跑圓場、出手、拉山、水袖等的線條）是圓形的，南戲的線條就是方形的。他認為如將二者融會貫通起來，那麼線條就豐富多姿了。當我談及這個問題，羅品超也說：「我記得前幾年去北京會演時有機會跟蓋老（蓋叫天）談談，似乎他也這麼說過，廣東武戲的舞蹈形式是四方的，他曾經吸收了廣東南派武打的藝術來豐富自己，所以現在有些舞蹈也是四方的」。這麼說來，薛覺先這種見解倒不是沒有根據的。

至於薛覺先如何融會南北藝術，創造了獨特的做工，還可以舉一個為戲行中人所共知道的例子。

他初演「姑緣嫂劫」一劇時，在「大審」那場（他演玉鱗太子一角）用「大滾花」鑼鼓「開位」唱「滾花下」，句句都用「包槌滾花」來唱，但這些鑼鼓與一般打法不同，每一下「包槌」都是用來陪襯他的每一動作的。內行人看到這一場戲時，發現他那種動作有廣東味，但在粵劇舞蹈中卻又不常見，有些地方似京戲，但又不全像，雖然不知道從那裏來這一套舞蹈，但又不覺得生硬礙眼，大家都認為工夫若不到家是不能創造出這種新風格來的。他在四方與圓形之間摻雜混用，用那慢的、文的包槌，而不是用急的、武的包槌來配合他的舞蹈，所以形象、線條和節奏都很優美而且能表現人物的感情。「大審」一場注重使用鑼鼓，薛覺先一生演戲都注重鑼鼓和音樂伴奏，也擅長運用鑼鼓和與音樂員合作，這點也是全行公認的。這場「大審」的戲，「掌板」的音樂員並非任何人都能勝任的，幾乎都提心吊膽地來演奏，特別是那打大鈸的，因為有幾下鈸是在打了幾下後兩手用力將鈸一合，運用那股氣壓力擠出響聲來，不會用力就會傷害身體，有些音樂員打得起勁把鈸也擠爆了（打爛鈸是為觀衆喝采的事）。當時如打鑼樹（羅家樹）、容章業、八手松（羅松）等都是和薛覺先合作的有名的音樂員。

·薛覺明·

白門艷

青山

第四章：河房初會

吳偉業見老師老興不淺，便寫了個帖子，差人送到冒辟疆處，請他補發一張請柬給張西銘。送信的人去到冒襄下處，卻沒有見到面。問起來才知道他已到河房董家，董小宛的擷芳樓去了。

送信的不敢怠慢，逕往河房舊院尋冒襄去。董家在板橋西邊，與馬湘蘭的馬家秋秋香的林家爲鄰，三家宅子，都有園林，院宇錯落，別饒佳趣。板橋之下，停泊着幾艘畫舫，有三五隊樂戶，正在吹彈打唱，那冒襄正倚着水榭，摟着董小宛看別人熱鬧。忽報吳公子差人下書，冒襄忙叫人傳進，就在擷芳樓燈下，展開偉業的帖子，看得明白，不禁笑道：「鬧得那張西銘爲人最是拘謹，如今看來畢竟是個聖人亮，本待不請他，卻礙着陳公面子。」董小宛見他獨自發笑，便從手上把帖子搶過來看，也發笑道：「這眞是學生把老師引壞了。怎樣？你請他還是不請？」

「多請個把人無妨，只怕這位老師在此講起禮數，就煞風景了。」

「這倒用不着顧慮，」小宛嫣笑地說，「那怕他是規行矩步的老師宿儒，到此也搭不起架子來，前些日子，有一位國子監老司業，到此消遣，同席的有太學裏的生徒，他狂起來時，比學生還可愛，料那張西銘也是道學人。」

「好吧，」冒襄點頭說，「我依你，看看這『聖人亮』現形作何狀態，也是趣事。」說着便命人端上紙筆，用端楷恭恭正正的寫了一個請柬，交給來人帶返。另外給吳偉業一個帖子，說初四晚的宴會，已決在董家設席，務請早來。

吳偉業接到冒襄給張西銘的請柬，便到鄰室尋張西銘，只見西銘在燈下看書，偉業留心一看那本書，原來是『板橋雜記』，這本書昨日還放在書坊中寄沽，偉業翻開幾頁，知道是記述各家妓院情形的。

張西銘見了偉業進來，便招手道：「你來看，原來天下間竟有這種『志書』，可見我們的學問不廣。」

「老師，這不好算是『志書』，無聊文人，閒着沒事，偶然把妓院的情形，紀錄下來。那裏可稱『志書』『志乘』呢？」

「不，」張西銘正色說，「朝廷既設有教坊司管理妓女，那麼妓女也可算是朝廷的人，和我們沒有多大的分別。這本紀錄妓院的書籍，應該稱爲『北里志』或『平康里志』。而且作者的文筆也很清順流麗。這是必傳之作，別輕視它。」

說着他指着書中的一條，給吳偉業看。（廿四）

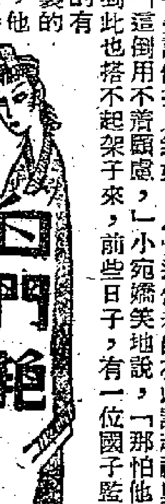

紅燈綠酒夜

（七〇）王佐治渺視地騙到賀老太兩萬元之後，還未心足，準備第二天再去進行勸眾，想不到當他回到莉莉寓所的時候，只見莉莉滿面傷痕的躺在房門口，房門洞開，元生已不知去向，佐治心知不妙。

（七一）他急忙抱起莉莉，猛力把她搖醒，然後追問道：「人呢？」莉莉有氣無力地道：「跑啦！」「你還說他手無縛雞之力，你看他把我打成這個樣子。」佐治頓足道：「眞該死，你怎麼把財神爺放走了？」

（七二）莉莉略加思索地說：「大概走了沒有多久。」佐治道：「那馬上把他追回來。我們明天就可以發大財，發了大財就遠走高飛。」邊說邊拉起莉莉，一齊衝出街外，分頭追出馬路，見遠遠的巴士車站處，有一穿西服男子正跨上巴士。

凶殺

史得

四、新的波折

事情稍爲安頓下來，我就去找胡杏珠。可是奇怪得很，找了她三四天也找不到她。打電話給她，總是說出去了，不知道什麼時候回來。我留了口訊給女用人，叫她回來就給我電話。可是總沒有回音。

有天晚上，我在十二點鐘才打電話去，女用人卻說，胡杏珠有點不舒服，回來就睡了，不許人家吵醒她。女用人叫我明天再打來。等到我明天再打電話去，女用人又說她大清早出去了。

這是什麼道理？她似乎越來越神秘了。

碰巧這個時期周醫生身體有點不好，他本來就有血壓高的毛病，能醫不自醫，他的毛病時發時愈。我從澳門回來之後找過他，他卻搬到郊外一個朋友的別墅裏去休養了。我不便因這小事打擾他，事實上我連他住的地方也不大清楚。即使我想找周醫生商量一下，也不可能。我心裏的胡蘆也就越來越悶了。

過了兩天，我越發忍不住，想到自己用的錢，可能是販運毒品來的，這就叫我沒有一刻安寧過。我於是寫了一封信給胡杏珠，信很短，我叫她約我一個時間會面，我有很多話要跟她說。

信發了之後的第三天，她來了電話，打到我的住處。

「你在生我的氣了？可是？」她笑着問。

「沒有生氣，但我找過你好幾回，你知道嗎？」

「我知道的。」她說：「因爲我沒有回音，你就生氣了？」

「我說過不是生氣。」我說：「這些日子你在什麼地方？」

「噢！這可難說了。」她嘆一口氣，想了想才說：「你不是要做我的監護人吧。」

「我並不想打聽你的行踪，不過我聽到許多說話，是關於你的，所以想問問你？」

「是嗎？」她笑起來：「仰奇，別人造我的謠也眞太多了。我們認識的時候開始，就是這樣的。可不是？」

「但這些似乎有點不同。」我說：「對你的關係很大。」

「別聽他好了。謠言總是靠不住的。」她說了又笑：「爲什麼你現在像很緊張似的？」

「你什麼時候有空，我跟你當面談談。」

「這幾天恐怕眞沒空。」她沉吟地說：「過幾天吧。我實在很忙。你只是說我的謠言罷了。遲一些早一些說也是一樣的。是不是？」

「但我想快一些。」我說：「你先說好一個日子。」

「那末後天吧！」她說：「後天我可以抽點時間。你下午五點半在山頂的茶室等我，你不是也想找個幽靜地方？」（一一四）

聽雨樓筆談

伯雨

飲食「前定」

昨於「曾左居戶」一文中，言宋人馬永卿『嬾眞子錄』有記文彥博與一老僧同八字趣事，今撿其文摘錄如左，以爲喜談星命之人博一笑焉。

「洛中士人張起宗，以教小童爲生，居於會節園側。年四十餘。一日，行於內前，見有西來行李甚盛。問之，曰：文潞公知成都回也。侍姬皆騎馬，錦繡閑爵，溢人眼鼻。起宗自歎曰：『我丙午生，相遠如此！』傍有瞽卜輒曰：『秀才，我與汝算命。』因與藉地。卜者出算子百餘，布地上，幾長丈餘。凡閱兩時，曰：『好笑，諸事不同，但三十年後，有某星臨某所，兩人皆同當並案而食者九個月。』起宗後七十餘歲時，文公亦居於洛。起宗親其所交游飲宴者，皆一時貴人，輒自疑曰：『余安得並案而食乎？』一日，公獨游會節園，問其下曰：『老者甚人？』對曰：『閭園側教學張先生。』公曰請來。及見大喜，問其甲子，又與之同，因呼爲會節先生。公每召客，必預召，赴人會，無先生則不往。公爲主人，則拶於公左；公爲客，則拶於右。並案而食者將及九月。公之子及甫知河陽府，公往視之。公所居私第，地名東田，有小姬四人，謂之東田小籍，共升大車隨行，之於城西。有伶人藉口號曰：『東田小藉，已登油壁之車；會節先生，暫別玳筵之宴。』客皆笑。自此潞公復歸洛，不復召之矣。」

喜言前定者，皆信爲一飲一食，皆有前定之「因果」存焉，薛福成最喜談鬼神星命之事，其引此以張其詞，固亦宜矣。

大蘇（並無虛言）

吉叔作

情人日記

人中發

是日也　勞妹妹是羔羊

一個天眞無邪少女，等於一隻純潔馴服的羔羊。勞大班的妹妹是羔羊，黃仔是色狼。色狼已經踩定架步，吼住羔羊飛擒大咬矣。我不是好理閒事，無非爲無辜的羔羊可惜。黃仔目光灼灼，時而發出陰濕的微笑，大抵靈感不斷湧出，一篇捧羔羊的文字，打定腹稿矣。勞大班對他的妹妹，似乎十分重視，徵求衆人意見，替她取個下海名字。肥佬天第一個獻議。肥佬天曰：「叫做小夢露喇。雙皮叫做雲羅素，有羅素，又有夢露，頂晒擂矣。」但勞大班反對曰：「成日小小聲，唔好，而且我地公司，小字派唔靈，即如小玲瓏、小白霜、小麗華，一係炒魷魚，一係半途出家，唔做得長者也。」肥佬天笑曰：「咪咁八卦喇米高，你想佢撈得長乎？呢停十月芥菜，至多唔係做一年半載？講唔定，三頭兩個月便跟左人矣。」肥佬天騎騎笑，笑得很有餘味。勞大班妹妹頓足曰：「我唔制，我唔制，天伯笑人㗎。」勞大班不理肥佬天，請教阿珍，阿珍話想唔出，冇意見；勞大班又問我，曰：「楷叔，你來，你讀過幾個錢書，改個乜名好呢？」我唔唔呀呀，也表示冇意見。實際上我是有意見者，但一時想不出，當我想出之時，勞大班已接納黃仔意見矣。黃仔不假思索，改做勞妹妹，勞大班鼓掌贊同，大呼好嘢，話黃仔不愧是搖筆之人焉。我個心好笑，黃仔都算搖筆之人，失禮死的報紙佬矣。以雨後春筍四字，形容人家又尖又高，還不棺材佬用嘢，失禮死人乎？勞妹妹之名，原無可厚非，普普通通而已。計我意思，改做白潔揚較好。白潔是純潔，揚羊諧音，將勞妹妹比喻爲純潔的羔羊，至爲貼切。不過曲高和寡，勞大班胸無點墨，我即使提出，他亦未必贊同也。勞妹妹定了名字，勞大班又拍一輪黃仔膊頭，千叮萬囑，請黃仔寫定文章，準備這幾天大事宣傳一番，然後在年卅晚正式下海。黃仔猛話得得得，又捉住勞大班耳，咬一輪，勞大班又一味話得得，不知講乜鬼矣。

勞妹妹年紀雖小，舞術卻有幾度，直頭跳家班人馬。勞大班有心演嘢，拉她跳了幾拍，什麼喳喳舞、亞飛舞、蒙寶舞，都是最流行舞蹈。兩人一直跳到茶舞時間方罷，勞大班在角落開張檯，叫勞妹妹臨場實習，而紅荳子雙皮個的姊姊，學習紅舞女架步。看情形，勞大班有心造就勞妹妹矣。與阿珍談起勞妹妹，阿珍根本不信他們是兄妹，同時拆穿勞大班嘢。原來勞大班家中，養埋幾個靚女，以便作搖錢樹者也，勞妹妹不過其中之一而已。我嚇一驚，如此說來，勞大班豈不是撈埋販賣人口？阿珍笑曰：「又不至於販賣人口咁交關，十五六歲女，有手有腳，唔易拐帶販賣咩？但認眞講起來，亦與販賣人口差不多矣。」（五二四）

醉胭脂

靈簫生著

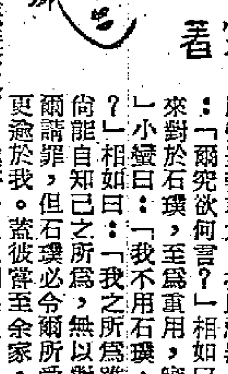

一夜夫妻百日恩

更受智深朗秋之責，自覺汗顏無地，決辭遊仙電影公司經理之職，劇中主角，亦求另請高明。小嫦聞已，不覺自悔，忽忽上樓，化裝而下，乘車而赴芝蘭酒店，石璞自接受小嫦任命，即在此闢室，與各方相接洽也。彼方在室中，檢拾一切，有將離去之意，見小嫦，曰：「爾來大佳，吾當交代一切，以後影片事，由爾自己料理。」小嫦苦笑曰：「昨夜余對君態度，太過無禮，今特來道歉，請君打銷辭意，繼續爲游仙公司經理。余之精神有限，經營一部影片，金錢之調度，人事之處理，余不能應付得來，君如辭職，我之影片，亦將放棄。」懇切陳詞，幾乎聲淚俱下。石璞曰：「余復爲經理，未嘗不可，但有三事，爾須答應。」小嫦曰：「請君言之，余無不答應。」石璞曰：「第一：請小嫦信任余之人格，只因接受亡友遺囑，故替其籌作事，一心地最是光明，並無其他之意圖。若一有懷疑，余便告辭。第二：小嫦必須從其先夫之遺志，掙扎向上，不許沉迷於酒，除任影片主角外，若見爾飲酒一滴，余亦告辭。第三：余爲公司服務，全是義務性質，不受分文之酬金。」小嫦曰：「第一第二兩項，余都答應，第三項，余不能答應。」石璞慨然曰：「余豈貪利之徒，余主演影片，自有收入，足維生活。若必要以薪酬給我，余惟有辭職。」小嫦無言。

自此之後，小嫦對石璞，完全信任。石璞鎮日接見各方，奔波碌碌，有許多製片商，請其任新片之男主角，皆遭婉拒。在藝苑奇花進行密鑼緊鼓中，小嫦對於劇本，亦已讀至熟透。一日，伊擬偕阿卿赴郊外農莊，訪長樂夫婦，及視阿昌。忽見相如登階而來，不禁赫然震怒曰：「馬相如，爾應知余之憎恨爾，何竟登堂？」相如曰：「一夜夫妻百日恩，小嫦乃不念乎？」言已，坐小嫦之側。小嫦沉聲曰：「馬相如，爾去還不去？」相如曰：「請小嫦不可操之過激。余來非敢求續前歡，不過有言告爾。」小嫦念如斥之太甚，彼將當夕之事道出，云是己心愿，所受影響重大，投鼠忌器，乃低聲曰：「爾究欲何言？」相如曰：「爾近來對於石璞，至爲重用，實爲錯誤。」小嫦曰：「我不用石璞，乃用爾乎？」相如曰：「我之所爲雖壞，事後尚能自知己之所爲，無以對爾，而向爾請罪，但石璞必令爾所受之打擊，更逾於我。蓋彼嘗至余家，向余恐嚇，余震驚之下，遂將吾人之關係洩出，彼勒余以五千金而去。如此之人，爾重用之，豈有不受其禍之理。」小嫦笑曰：「馬相如無中生有，如彼是壞人，既可要挾相如，亦可要挾我，何以始終無一言。」相如曰：「彼因爾有鉅資在手，另以其他方法而謀取，不必窮兇極惡之臉孔而要挾也。」小嫦曰：「吾不信爾言，只信石璞而已。」（八五）

科學幻想社會小說　盜夢記

智侶

二四、追查藥方

世間的確有許多出人意外的事。在馬紹文和陳炳，不過以爲這三包藥粉，既然不用花錢，那就聊盡人事，給陳老爹試一試罷了；其實，瘋犬病這樣的危症，那有這幾包藥粉可以挽回的呢？可是，到了第四天，陳炳自己卻忽然興高彩烈地跑到辦公廳裏，對紹文說：

「我的父親已經完全好了，護士和醫生，都說這是一件破天荒的奇事呢！」

「完全好了？」紹文聽了這個消息，眞是驚喜參半，他說：「那麼，他已經出院了嗎？」

「還沒有，」陳炳答道：「醫院裏的醫生，正爲他的痊癒覺得萬分出奇。他們說我父親的病狀，明明和瘋犬症一模一樣，而瘋犬症是必死無疑的，怎會忽然間不藥而癒？所以還開了一個會議，研究此事；他們要我父親在院裏多留幾天，讓他們仔細觀察一下呢！」

「你背地裏給他吃過藥粉的事，醫生們全不知情嗎？」紹文連忙追問。

「知道了，」陳炳卻說：「那個經手替我餵藥的男護士，在醫生們追查此事的時候，已說明我們會經送去藥粉，所以那位主理醫生還特地約我談過話，問我藥粉是從甚麼地方得來的。」

「那你怎麼說？」紹文吃驚地問。

「我現在正要來問你，」陳炳說：「到底那藥粉的來歷如何？醫生要我明天去給他回話呢！」

紹文垂下頭，想了一想，便說：

「我不是早就告訴過你，這是一個朋友送的嗎？我以爲：醫生那邊你還是含含糊糊，隨便推搪一下算了。事關我這朋友，老早說過送藥的人不願出面，尤其不想給醫生們知道；況且，私下裏把莫名其妙的藥粉送入醫院，給病勢垂危的病人吃，此事如果追究起來，責任非輕，我們還是可免則免爲妙。」

「不，不，」陳炳這時叫起來道：「醫生說過，他們不單不會追究，而且還要鄭重地給我們以報酬。因爲，世間既然有這樣厲害的藥品，連瘋犬症都能治好，怎可以不設法把它的藥方找出來，研究一下？」

紹文聽他說得鄭重，不覺也點起頭來，他說：

「既然如此，那你今晚到我家裏走一趟，我領你去找那朋友問一問吧！」

不過，話雖如此，紹文心裏仍然有個很大的疑問：如果這藥粉眞個治得好瘋犬病，那麼，陳國器自己爲什麼還要天天去打針？

老劍山

梁羽生著

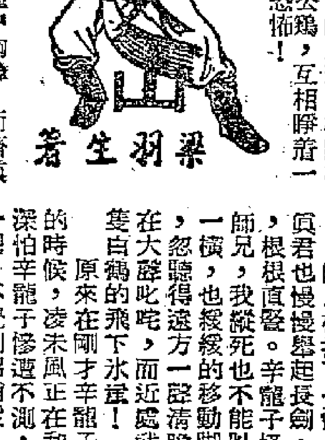

第十三回　牧野飛霜碧血金戈千古恨　冰河洗劍濤聲鐵馬一生愁

石天成迴身拗步，齊眞君的長劍貼肋而過，石天成反手一掌擊去，齊眞君也縮腰回肘撞來，兩人都大吼一聲，托地後退，辛龍子乘勢補上一劍，又把齊眞君肩頭刺傷。忽然石天成厲聲叫道：「師弟，我不行了，你要好好光大本門！」辛龍子霍然回顧，只見石天成面色慘白，搖搖欲墜，這霎那間，辛龍子心頭無限難過，想起自己自恃得了師父衣鉢眞傳，不把師兄放在眼內，甚至連師兄也不想認，而今師兄卻捨了性命來救自己！辛龍子顧不得追擊齊眞君，回身來救師兄，不想瞭下的那名大內衛士，手舞混元鐵牌，又從旁邊狠狠撲上，辛龍子憤怒非常，猛吼一聲，一劍劈去，把衛士的鐵牌擊得飛上半空，伸臂一抓，把那名衛士抓了過來，活活摔死，再想回身，忽然覺得雙臂酸麻，腳步虛浮，眼前金星亂冒，原來剛才自己動了眞氣，拚命一擊，氣力竟已耗盡，辛龍子長嘆一聲道：「不想我今日命畢於此！」他害怕齊眞君乘勢反擊，將他凌辱，正想自盡，忽見齊眞君也站在一邊凝身不動，似在喘息運氣，辛龍子心念一動，急忙雙腳釘地，也調息呼吸，運武當秘傳的吐納之法，運氣一轉，恢復精力。這時辛龍子和齊眞君面對面的站着，相距不過數步，但兩人都似鬥敗了的公雞，互相睜着一雙怪眼盯住，面上神色，非常恐怖！

原來剛才石天成吃齊眞君撞中胸膛，而齊眞君的肋下也給石天成擊了一掌，究是兩敗俱傷！但齊眞君的功力要比石天成高出一籌，吃了一掌，雖然折斷了兩根肋骨，卻還能咬牙苦抵，石天成給他手肘一撞，登時把橫練的鐵布衫功夫也撞破了。當他囑咐辛龍子要光大本門之後，已是百骸欲散，倒在地上，不能動彈。而齊眞君雖然稍好，但重傷之後，又給辛龍子補上一劍，也是精氣渙散，像辛龍子一樣，都已無力繼續拚鬥了。

兩人相持了一會，辛龍子氣力稍稍恢復，齊眞君也慢慢舉起長劍，滿面猙獰之色，白髮如針，根根直豎。辛龍子怪叫道：「好，你傷了我的師兄，我縱死也不能叫你逃出我的劍下！」寶劍一橫，也緩緩的移動腳步，迎上前去。正在此時，忽聽得遠方一聲清脆的叫聲，接着似是凌未風在大聲叱吒，而近處武瓊瑤忽然銳聲叫喊，似一隻白鶴的飛下冰峯！

原來在剛才辛龍子連中三處劍傷，怪聲呼喚的時候，凌未風正在和楚昭南死戰，聞聲一哆，深怕辛龍子慘遭不測，折了一個最有力的幫手，不覺劍招稍緩。高手比劍，那能分神，楚昭南一個「倒卷星河」，寶劍呼的一聲從凌未風頭頂削過，凌未風身軀一矮，舉劍上迎，背心已中了一個衛士的銅錘；幸他功力非凡，中了一錘，踉踉蹌蹌的奔出幾步，還能趁勢一劍，劍鋒直取楚昭南的魂門穴。（二四三）

小說林

沒有眼淚的人

碧江

第四章：河房初會

一隻腳剛剛跨進門口，金波猛可給一個婦人一把揪住，聲色俱厲地斥問道：

「瞎大包天的小流氓，第一天進來就作反了麼？」

金波大吃一驚，仰首一看，站在他面前的赫然是帶他回來的女主人戴安娜。

戴安娜的面孔比起回來時冷峻了許多，像蒼鷹啣小鷄般緊揪着金波的衣領，陰鷙地問道：

「你去了什麼地方？幹了什麼勾當回來？快說，快說！」

金波的一顆心撲撲狂跳，抖着聲音回答道：

「我……沒有幹什麼，只在門口躑躅一會兒。」

戴安娜從鼻管「哼」了一聲，凜然道：

「還說未有幹什麼？你以爲可以瞞得住我嗎？」

金波牙關互碰，囁嚅着不作聲。

戴安娜惱了，揚手作狀要摑打金波，大聲說：

「小波兒，你從前不會讀過聖經嗎？老師不會告訴過你撒謊的罪行怎樣嚴重麼？」

金波意識到事態的嚴重——由於從前受過的嚴教訓，他想像到在戴安娜這種女人面前撒謊將會招惹很厲害的懲罰。不過，假使坦率道出美瑜傳遞字條的情況，他又覺得太對不起美瑜，美瑜是她新認上的姊姊，給予他無比的溫暖與鼓舞，他怎能夠對不起她呢？

想到美瑜的溫婉可愛，一縷眞摯的情感在金波心裏生了根，倏忽化作偉大的力量，使得懦弱的，一向受人欺負的他轉變成前所未有的堅強！

因此，抱着大無畏的精神，金波挺起胸膛回答道：

「問下去也是一樣，戴姑娘，我沒有什麼可以告訴你的，你放我進去好了。」

「我當然放你進去，」戴安娜臉色一沉，虎虎道：「你的皮肉發癢了，不狠狠地教訓一頓總不知道悔改的。」

可是，處在這樣的情勢底下，金波再也不由自主，戴安娜氣冲冲地走進大廳，他只好硬着頭皮跟了進去。

回到裏間，戴安娜首先摘下掛在牆壁那條粗豆的籐鞭，「呼」的在金波面前一揚，惻然說：

「撒謊的孩子聽着，瞧你的皮肉可抵得住這條籐鞭麼？」

金波垂首不敢接視。

戴安娜一聲吆喝，接着說：

「小波兒，現在我給你兩分鐘時間去反省，你肯不肯說實話？這是最後的寬限啦！」

金波咬着下唇默默思索。（廿四）

服務版

醫藥顧問

你的情形每月行房事一、二次，不會對身體有害。

胃下垂病沒特效藥

王先生：你的胃下垂病相當嚴重，一定要遵醫生囑咐方法調養，沒有什麼藥吃了可使胃臟恢復原來大小。作腹部運動，腹部運動可以使該部肌肉的緊張力增強，但只是對腹壁肌效力好，對內臟肌肉的效力是很微小的。

初結婚時你太太因爲沒有性經驗，得不到性的快感，所以對性交無反應，沉沉欲睡，以後漸漸從性交得到了性快感時的表現，是正常的情形，你和她都是正常的。

陰莖勃起後，很快便射精是早洩，在性交時雖有早洩現象；但只要射入陰道的精蟲能進入子宮即可受孕。

陰莖勃起時約長五吋，平時只長一吋半，這是正常現象。

睪丸不會無故縮小的，你所謂的睪丸縮小可能是陰囊緊縮的情形，這多半是感到寒冷時的一種刺激反射現象，不是病。

高五呎八吋，重一百四十三磅，體格不錯，若能再直些就更理想。

長時間不行性交，精囊內存的精液多了便會刺激性神經中樞而發生遺精，這是生理現象，不是病，一旦恢復了正常的性生活就不會常常遺精了。

風濕病

林耀均先生：治療風濕症沒有特效藥，關節炎的種類很多，有風濕症關節炎。你所寫的醫風濕症的中藥方未知由何處得來？是否有效我不知道，不過按藥方中的各種藥與分量看來，吃了是沒有什麼害處的。鼻骨炎與腦無關，也同風濕症沒有什麼關係，鼻骨炎症是很少見的病，是否你記錯病名了？假若醫生認爲需要割治，最好是請醫生爲你施手術治療，不可失去治療機會。

口臭

梁森先生：口臭的原因很多，腸胃疾病，齲齒以及口腔內的其他疾病都可發生口臭，口臭是不會傳染的。

黑眼圈

切知先生：睡眠不足與貧血都可發生黑眼圈，身體健康的人是不會有黑眼圈的，你的黑眼圈可能是大病後身體虛弱貧血的關係，和患肝蟲病也可能有關係，沒有專治療黑眼圈的藥物，想使黑眼圈消失，應注意營養與睡眠，並治癒身體上的任何疾病。

證，憑身份證便可入境，單程准帶一個自用手錶，修理汽車工具是否可帶要海關根據情形決定。

牛儒先生：一、你弟憑學生證便可返穗，在深圳領回鄉介紹書便可登記戶口。二、你所要帶的東西，單程准入口。三、要托運行李，去問中國旅行社，廣州需要領單車牌。

家庭常識

孕婦及哺乳婦女需要大量的鈣質
蝦米皮是一種又平又好食物

孕婦和哺乳期間的婦女，需要大量的鈣質，因爲胎兒或嬰兒的骨骼正在生長發育，它們所需要的鈣質主要是從母親身體裏吸取。如果懷孕的媽媽缺乏鈣質，生出的孩子就會患軟骨症，牙齒也會發育不好，我們常看到一些小孩子，牙齒稀疏，而且被蟲蛀了，就是缺乏鈣質的現象。

哺乳的媽媽吃的食物裏如果缺乏鈣，那麼，她就要從自己的骨骼裏抽出鈣質來供給嬰兒，這樣，孩子得不到充分的鈣質，容易變成鷄腿（俗稱羅圈腿）；同時，媽媽自己也會生骨骼軟化症和眼花、腰痛、牙齒脫落等病症。

不但孕婦和哺乳期間的媽媽需要大量鈣質，普通做體力工作的人也都需要大量的鈣質。因此，我們日常飲食中，最好注意選擇富於鈣質的食物。

含鈣的食物種類很多，凡肉類、肉骨和多種蔬菜都含有一定分量的鈣，但我們常常會忽略一種價錢既便宜，含鈣分量又多的食物，這裏介紹的就是其中之一，它的名字叫蝦米皮或蝦米糠。

蝦米皮是一種帶殼的小蝦米，殼軟，色白，看上去似乎全是殼，沒有蝦肉，實際上味道極鮮。這種小蝦米含鈣量極多，差不多一兩中的含鈣量和一斤豬肉相等。這種小蝦米可以用來炒菜，放湯和蒸鷄蛋，也可以放些麻油醬油和醬拌了吃。是值得我們廚中常用的。（內）

當香港陪審員要有什麼資格

練卓文先生：香港高等法院在審判刑事案件時有七位陪審員出席，民事案件則不一定。裁判所審判普通案件不請陪審員，除非要調查死因，才有三位陪審員出席。

陪審員的資格，除新聞記者和律師等少數例外，所有香港居民，凡會講英文而達一定年齡的都有擔任陪審員的義務，這些人可自動向法院登記，法院得隨時通知他們出席陪審。陪審員完全是義務性質，沒有報酬。

蘇爲先生：折公曆一九四一年二月九日。

胡星先生：內地很多雜誌，不必帶返鄉了。

李仁先生：返廣州不用領通行證。

啓程先生：一個家庭運回內地可帶唱機一架。

梁祥先生：領身份證不用返內地通行證。

余求知先生：折公曆是：一、一九四五年一月廿六日。二、一九五三年五月十八日。三、一九五五年五月十四日。

區兆添先生：憑學生證返港，不受入境限制。

科學常識

什麼叫「愛力」

陳鷗雯先生：在化學裏表示原子和原子間的相互結合的作用叫做愛力，原子的性質和人的性質絕對不同，不能將人的特性加在原子身上，倘若這樣去了解原子的性質就非常錯誤了。

關於氫分子是由兩個氫原子結合而成的問題，是根據很多事實並加以理論的推證而得出來的，再沒有人懷疑了。

物質不滅定律，和質量不滅定律完全一樣沒有區別。（道）

怎樣製香糊

林健先生：在製香糊時加一少量碳酸（俗稱加波力）便可使香糊不致發霉，至是碳酸的分量沒有多大限制的，隨便加入一點便足。

將油畫的油彩開稀一點，可以加進一些蓖麻油（書店裏有得賣每瓶約二、三元）或加入一些魚油亦可。（道）

烹飪講座

入廚舊侶

咸蛋散

蛋散，本乃茶居的一種甜點，而在新春佳日，可將之改良作咸蛋散饗客，以夾片咸炸花生拌勻，香化可口，其色鮮紅可愛，而製法亦甚簡便，與甜散稍同，不過甜的爲適應售賣，其體積較大，後者則取其精巧可愛，故多數均製成如姆指樣大。

用料：鷄蛋三只，麵粉十二兩，南乳小半角，食鹽錢半，泡打粉兩錢，臭粉少許，黑芝蔴小盞，五香粉少許。

製法：將麵粉傾在按板上，放下鷄蛋三只，如太小可放夠四只，幼鹽亦一齊放下，加入南乳，泡打粉，臭粉，五香粉，黑芝蔴，徐徐攪勻，搓埋團後，用圓型的棒或酒樽一個，將麵粉按薄，洒下少許生粉，叠埋再按，約按二三次，務至夠薄爲止，然後切開寸半長，一寸闊的長方塊，在中央切三條界，再把兩件叠埋，將另一端由中間的一條界屈入將成蛋散型，滾油炸，不可太猛火，否則易燶，蛋麵裏含有南乳和食鹽，都是搶火之原因，再以芡仔改成各種花型，切薄，以水泡白，然後敷油將之炸脆，撈勻在蛋散裏頗爲美觀，如製甜的小型蛋散，可如上法的用料泡製，南乳和食鹽，五香粉可不必落，炸起時洒少許糖粉在面上，此種款式與茶居所售的不同，茶居的是落糖膠。

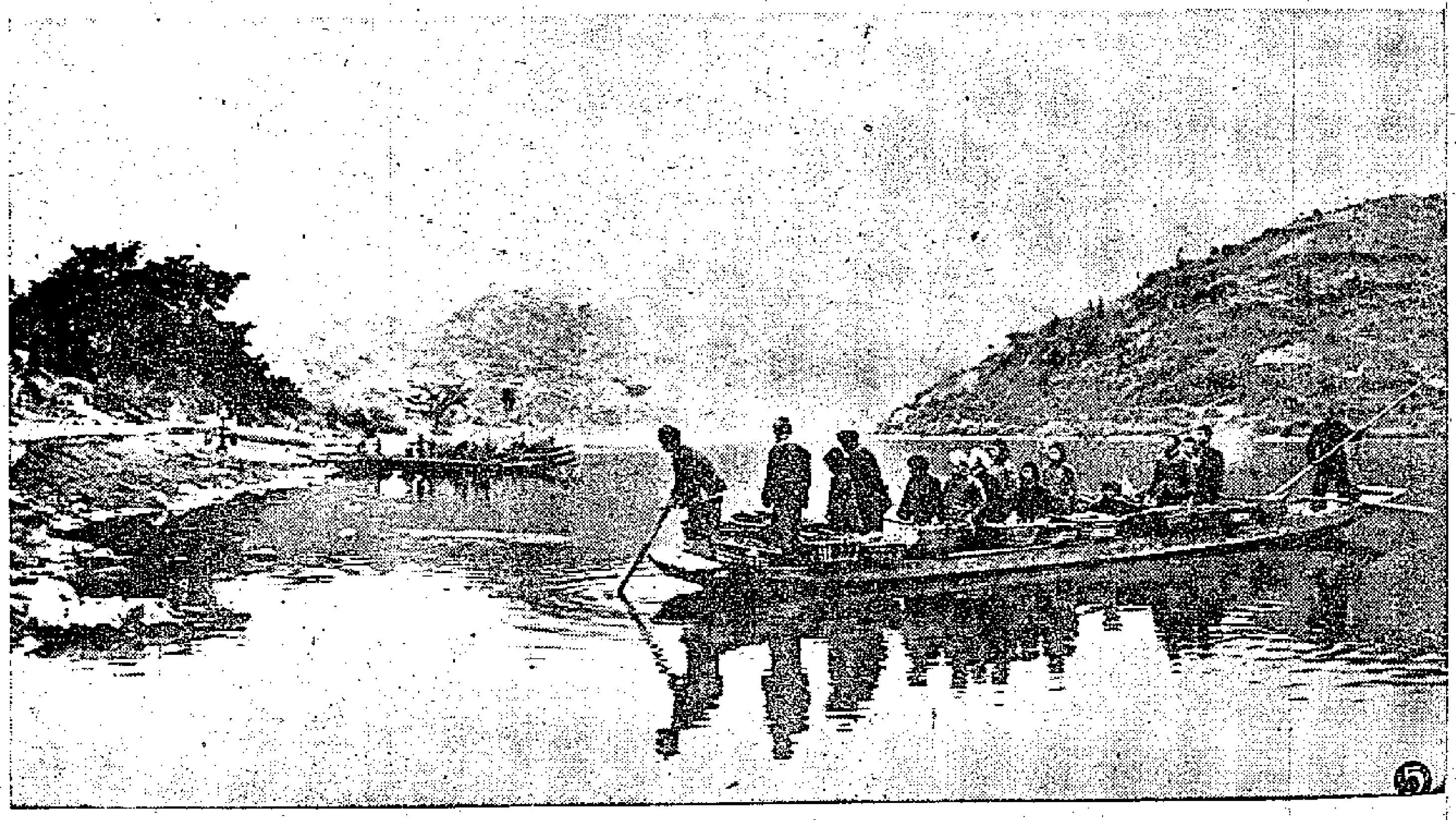

畫刊

㈠雕葫蘆是蘭州民間手工藝術品之一。刻工精湛的藝人們能在狹小的葫蘆面上刻畫出民間傳說中的各種人物和風景花卉，形態生動，爲人們喜愛的一種裝飾品。這是藝人王德山正在葫蘆上刻畫。

㈡在葫蘆上刻畫出描述民間故事的人物畫。

㈢中央歌舞團在全國專業團體音樂舞蹈會演中演出的舞蹈「孔雀」。

㈣克拉瑪依油區試油工人抑制不住內心的喜悅，看！新油層噴出了原油。

㈤貴州省三都水族自治縣境內的都江景色，這裏的江水翠綠清澈，使人流連。

體壇動態

迎戰印隊足聯點兵 華聯陣容至爲完整

效法足總後備員選九人

【本報訊】華人足球聯會遴選小組委員會於昨日下午六時半在大同酒家五樓召開會議，遴選二月五日（年初四）對印度隊之華聯陣容，出席者有余樹泉（主委）、翁國裕、盧振喧、劉榮浩、黎頌賢、廖廷格、麥英才、朱啟達、施菁惠、陳少泉、郭健安、胡鼠堅、莫慶、曾境康等。開會後，先由劉榮浩報告說：足總通知因港聯第一場之正選左後衛馬烈洪不出場，以港選之羅北選補，故第三場亦可選羅北。總而遴選正選及後備，因前鋒線後備提名五人，故照足總辦法，後備全部爲九人，茲將選出陣容錄下：

（領隊）麥英才；（教練）劉榮浩；（隊長）何祥友。

羅北（巴士）　陳志剛（南華）　莫振華（南華）
劉建中（南華）　高保強（東方）　姚卓然（南華）
司徒堯（傑志）　鄧森（巴士）　李育德（南華）
何祥友（南華）
楊偉韜（傑志）

後備：余耀德（南華）、郭錦洪（南華）、陸達熙（南華）、劉添（巴士）、羅國泰（東方）、劉志霖（巴士）、朱榮華（南華）、陳明哲（光華）、司徒文（傑志）。

花墟足球義賽 善款籌得五千

巴士元老二比一勝警察 巴士甲組球員贏波捐錢

九龍巴士體育會和警察體育會聯合舉辦的足球義賽，昨日下午三時在花墟球場舉行，門票一律一元，共籌得善款五千餘元，場面相當熱鬧。

賽前，巴士銀樂隊到場演奏助興，序幕戰先由巴士及警察兩元老隊對壘，巴士的元老如楊根保、麥紹漢和李天生等都有臨場，警察元老隊亦有屈特、哥頓等登場表演，這兩批「過氣佬」噱頭百出，還有那擔任球證的賴端甫，化裝成張飛而製造不少笑料，直使球迷笑得前仰後合。巴士元老隊的盧華勝和錢巴燄各在上、下半場射入一球，而警察元老隊的哥頓亦在下半場還以顏色，巴士元老隊遂以二比一勝對方。

正本戲由巴士甲組隊和預備組隊作「牙較賽」，甲組是讓預備組五球的，昨日甲組雖然打進三球，但因讓球在先，結局仍是贏波輸錢，每個球員要掏出十元捐作善款。

阿哥踢進三球

開球證由雷瑞熊及交通警司廖利臣主持後，預備組即採取「盯人」戰術，死纏爛拼，七分鐘，梁根在左邊開出角球，吳振聲迎球抽射，僅告越楣偏出。預備組的攻勢只「曇花一現」，以後便被甲組控制戰局，全場陷於被攻狀態，到十六分鐘，劉照在禁區附近舉腳勁射，皮球中莊德文身上反彈出來，劉志霖衝前正想起腳，但呂偉強已及時趕到，「釘仔」馬上將球濾向左方，劉瑞華立即將球撥進網窩，一比〇，巴士甲組先開紀錄。此後，仍是巴士甲組天下，二十分鐘，林錦棠又勁射中鵠，巴士甲組打進第二球。到廿二分鐘，鄧森主踢十二碼罰球，他以這場是屬「牙較賽」，便故意將球踢出界外，但僅一分鐘後，「噫頓鄧」在卅碼外突施遠射，莊德文雖接着皮球，卻仍甩手「疴蛋」滾進網裏，巴士甲組數入三「粒」。巴士甲組攻勢仍盛，皮球多在預備組那邊滾動，預備組只間中有突擊機會，但到上半場完，兩隊紀錄仍未有增，巴士甲組先打入三球。

▲換邊後，巴士預備組以「少當巴」，採取密集防禦方法，使全部人馬退守後方，甲組「大阿哥」壓境而入，而且不得其門而入，在上半場演出「疴蛋」的莊德文，此時又有把殿的佳演出。到二十分鐘，劉志霖受傷出場，巴士預備組遂以十人作戰，到完場時兩隊都未有破網，甲組因讓球在先，全場共淨射入三球，但甲組球員仍要掏腰包充作善款。昨戰陣容如下：

巴士元老隊
卓石金（下）　鄧全　譚振乾　鄧（上）　盧華勝　李天生　黃國儒　鄧耀華　保善　楊根保　麥紹漢　馮坤勝　錢燄輝

警察元老隊
劉北洪（下）　梁誠（上）　林阜路（下）　謝少如　馮北賀（上）　波地　何成（下）　曾啓榮　何特成（上）　沈偉　哥頓

巴士甲組隊
劉瑞華　李春發　林錦棠　劉添　劉繼照　羅國良　劉志霖　鄧北森　周少雄　衛佛儉　林蜊素　告卓路　吳汝威　屈

巴士預備組
梁煥清　劉添來　吳木錦　梁繁熙　孔　楊國傑　鄭帝康　吳振聲　莊德文　呂偉強

春季馬票今日截售

頭獎可得彩金七十萬

【本報訊】春季大富翁明（廿六）日降世。馬會昨晨宣佈春季大馬票定今日下午截止售票，時間如下：㈠九龍彌敦道三八二號售票處，下午四時停止發售；㈡香港德忌笠街五號售票處，下午五時停止發售；㈢香港遮打道皇后行樓下售票處，下午六時停止發售。

同時並定明（廿六）日上午十一時半在跑馬地公衆棚大堂公開攪珠，攪出六十八個入圍獎，分配於第一、二、三班馬匹身上，然後於同日下午三時半第四場皮亞士紀念杯賽中，由廿匹已報名參加角逐之第三班馬匹決定新富翁命運。

春季大馬票自星期一起，銷數成直線上升，至昨日下午已售達一百六十萬張，經突破去年同期銷出一百四十九萬九千張之紀錄；今日爲最後一天發售期，相信可再增十萬張。因此，估計頭獎彩金可有七十萬元之鉅。

印度足球隊在緬甸 首戰竟賽成四比四

▲世界快速溜冰錦標賽，定今年二月十六至十八日在瑞典奧斯特森舉行。迄今已有新中國等五國報名參加。這五個國家除新中國外，還有蘇聯、英、法和東德。

▲第四屆亞洲乒乓球錦標賽二十四日在馬尼拉揭幕，開幕典禮於上午十時在理查運動場舉行，由菲副總統兼外長嘉西亞致開幕詞。其它致詞者有僑務市長、菲乒乓協會會長奧斯曼那和亞洲乒乓總會總書記拉瑪紐啞（印度人）。柬埔寨、香港、印度、南朝鮮和南越代表均魚貫入場，每隊之前，有一個女選手領先，高擎隊名牌。最後出場的是主隊菲律賓球員。正式比賽定下午二時開始。團體賽將繼續舉行至二十七日爲止。單打定一月二十九日開始。

▲國際乒乓球總會今天在倫敦宣佈，今年世界乒乓球錦標賽定三月間在瑞典斯德哥爾摩舉行。該會並宣佈了世界男女種子球員名單如下：男子種子球員：

國際體壇

㈠荻村伊智朗（日），㈡田中利明（日），㈢安德里狄斯（捷），㈣張曼（英），㈤薛陀（匈），㈥甘特納（羅），㈦富田芳雄（日），㈧吉特凡（匈），㈨斯狄貝克（捷），㈩施比錫（匈），⑪姜永寧（中），⑫哈拉兹托西。女子種子球員：㈠大川富（日），㈡羅茜安娜（羅），㈢江口富士枝（日），㈣安·海登（英），㈤法爾卡斯（匈），㈥渡邊妃生子（日），㈦絲拉（羅），㈧柯祥（匈），㈨魏特爾（奧），㈩羅惡（英），⑪田中良子（日），⑫伊利奧特（英），⑬瓦泰爾（法）。

▲男子乒乓世界冠軍荻村伊智朗二十三日在東京發表談話稱，「目前世界乒乓人才如英國的李芝和宴曼，以及匈牙利的薛陀，現在都嫌年齡過大了。乒乓運動，對於年青人是比較合適的。現在歐洲人在反對海綿板，一部分職業界人士則是爲了海綿板太快，另一部分人是要推銷他們自己的球板。如果有人以爲用海綿板對於人類的體力不合，他們儘管可以宣布禁止海綿板。但照我個人想起來，這是不會的，這是不能夠的。我希望繼續保持冠軍，如果到三十歲（按荻村現年二十四歲）我還是冠軍，那麼只有怪新的一代是太不爭氣了。」

▲日本今年不參加馬尼拉的亞洲乒乓賽是因爲日本政府不肯批准他們旅費的外匯，另一個原因就是爲了亞洲錦標賽舉行的時間距世界乒乓錦標賽太近，時間上過於倉促。

▲印度奧林匹克足球隊二十三日在仰光和緬甸選比賽，打成四比四平手，上半時的比數是二比二。印度隊的蘇沙在比賽中，一人包辦了三球。

▲阿根廷的乙組球會晉拉登斯致電匈牙利洪凡德隊和匈隊簽約，他們表示願意約匈隊在一九五七年在阿組隊比賽，匈隊已加以謝絕。

世界乒乓種子球員 我姜永寧榜上有名

足聯有禮節

赤字全憑球員出汗撈回 聯歡宴中却把他們遺忘

足聯主辦的夜波聯賽結束後，該會昨晚在大同樓頭設宴聯歡，但是，在聯歡席上，却見不到參加廿二號頒獎賽的甲組聯隊球員，這事使體壇人士十分驚訝，紛紛追問內裏原因。

今年的「夏令杯」比賽，到本月初旬全部賽程完結時，已經經過夏、秋、冬和春天四個季節；最近，足聯並決定在廿二日舉行一場冠軍對聯隊的頒獎賽，這場比賽使足聯增加了幾千元的收入，本屆的「夏令杯」因而沒有出現赤字。

但是，足聯在歡宴之餘，對於在球場上馳騁的頒獎賽甲組聯隊球員，却沒有邀與同席，這確實是美中不足的事情，聯隊的陣容是早在本月十一日便選出的了，因此，通知他們參加是有充裕的時間的。

昨晚，有幾位聯隊的球員也表示，他們根本沒有接到足聯的請帖。據這些球員說，他們並不希罕一、兩餐酒食，但他們「出汗」爲足聯賣力，却連起碼的禮節關懷也得不到，這確實是使人費解的。

·胃風·

吹彈唱

肥油腳蹄傷勢已愈 小黑膝蓋仍感痛楚

週日大戰南華全力登場

本週日的南陸甲組聯賽是頗引人注意的大戰，南華爲了準備迎敵，週日在嘉山場舉行集訓。最引人注意的就是姚卓然在夜波頒獎賽時勇戰膝蓋受傷，到時他能否復出，直到昨午還沒有決定。

姚卓然的膝蓋受傷，昨午仍瘀痕尤在，發力踢球時還感到痛楚。昨午姚卓然與記者說：他的傷勢並不很重，雖然統帥部認爲他可出就出，不必勉強，但他的責任心很重，面臨勁敵，對錦標的得失有莫大的影響，爲了保持奪標的優勢，他是很有可能在南陸大戰時復出的。

「肥油」何祥友日前因腳蹄受傷，在夜波頒獎賽時沒有上陣，昨午在嘉山健步如飛，腳頭依然清脆急勁，本週當可披甲上陣。

由此看來，本週的南陸大戰，南華當會以最強陣容應戰，準備搏低「洋老虎」陸軍，爭取寶貴的兩分。

·一條煙·

花墟義賽記趣

張飛學摩登阿哥甩牙較 巴士出錢出力確唔話得

昨天在界限街場舉行的兩幕足球義賽，幸得天公造美，風和日麗，觀衆相當多，場面熱鬧，收入有四千九百多元。雷瑞德表示，由巴士補夠五千元。除外另有輸波的一隊，球員罰捐的有一百多元。

球證、旁證、樂隊等均義務服務。球證賴端甫化裝三國時代的張飛出場，只見他頭戴古裝蓬草笠，身穿黑緞古裝，下身有一幅白緞圍巾，面塗鉛粉和墨，手執蛇矛，足穿近代的膠鞋，如果嚴格的說，是古今中外的裝備，不倫不類的。不過，滑稽戲倒不成問題了。這位張飛一出場就舞動蛇矛，到要執行裁判時，還忙跑到場邊把蛇矛丟下。據說這些古裝用品是由戲班租借來的，費用廿元，當然，這廿「雞士」是賴端甫自己掏荷包的。昨日下午二時，賴端甫已在更衣室中，由被邀而來的化裝師替他化裝。

原來張翼德不只是個醉貓，還是個吸香煙的老手。半場休息時，一根香煙便含在「張飛」口上，引得觀衆大笑：「張飛咁摩登嘅嚕。」

卓石金在門前咫尺，無人攔阻，竟用諸把腳，擂高出界。有人笑說：「生鷄仔放水呀。」

元老隊多是過去好手，當然現在演出是毛手毛腳了，但李天生、麥紹漢這一雙「神茶鬱壘」還是十分穩健。警察元老隊以梁成氣力最充沛，曾啓榮反串中鋒也不錯。

元老隊比賽後，高級警司刁華、希夫兩人突然拉着張飛，作狗捕狀，說是妖服惑衆，引得不少觀衆上前圍觀，攝記遇忙着鏡頭，這卻是把戲中的把戲，開玩笑罷了。

巴士兄弟隊打「牙較」戰。哥哥贏得三比〇，却被弟弟打甩「牙較」，更要每人掏出十元捐款。看來係氣唔多順，不是爲着勝負和十元，卻是贏不到「牙較」。預料再過些時日，可能還有一戰。

預備組起初想贏甲組，拚命進攻，「新血」守門莊德文無人掩護，有了「腰纏」，竟演出「疴蛋」，梁木錦鼓勵他不必「聚骨」，打定的就會贏波。作爲乙組教練的「牙較」李天生走到龍門後，大叫阿木（呂偉強）「嘍」緊劉瑞華。孫寶安是甲組後備，乙組正選，他「妥身」無法分明，昨天不出戰，卻蹲在龍門後警惕莊德文作戰。有個甲組球員對他說：「你又教佢路，究竟你係邊隊嘅呀？」

▲王志聖也有到場，他代表光華會長費彝民將前次義賽剩下的水壺送給巴士銀樂隊，據說數目共有五十八個之多。

▲巴士昨日出力出錢，從雷瑞德、雷瑞熊和楊子祥以至球員及管理雜務的人，總共動員了有百多位；至於場內外的所有雜項開支，則全部由「大班德」和雷覺華父子兩人包起。

▲賽後，全體職球員「拉隊」到豪華樓晚宴，雷瑞熊雖有要事，也特別前往與衆弟兄共叙，使「巴士之家」豪華樓平添一番熱鬧。

·華、于·

巴士昨天聯同在花墟舉辦義賽，爲國雙方的巨頭和球證及足總主席王志聖（左）合攝。圖右起：雷瑞德、雷瑞熊、刁華、化裝張飛的球證賴端甫、得利沙和陳漢明等合攝。（本報冊）

中華征澳門 決延期出發

黃志強本週復踢預備組

中華本週出戰巴士，週來練習頗爲積極，一連四天分別作晨操與夕練，準備到時大顯身手。

中華足球部主任鄺健安說，本週中華對抗巴士，由於預備組中華以六戰六勝保持長勝的聲威，決定將最近踢甲組右翼的黃志強調回預備組去，希望竭力撼低巴士，得以保持目前的優勢。

至於甲組中華迎戰巴士，鄺健安表示全體弟兄決定死拚，由於中華平均不及對方，只求爭取較佳的戰果，恐怕沒有得勝的把握。

鄺健安最後談到中華遠征澳門原定是在下月十日前往的，當日因要對抗東方，他曾與「跛杏」商談，擬將中華對東方之戰提前於下月九日舉行，但適值當日爲賽馬日期，「跛杏」婉却此議，故中華的遠征澳門，可能暫延。

·一條煙·

日本冰球隊 離京赴瀋陽

【中國新聞社北京二十四日電】日本冰球隊二十三日晚離京去瀋陽訪問。

日本冰球隊領隊鬼鞍弘起這天中午在中華全國體育總會副主任榮高棠爲他們舉行的歡送宴會上講話時，再一次強調中、日兩國今後應當多交流體育隊伍。

公開籃球聯賽 東方港大奏捷

【本報訊】港九籃球聯會主辦的公開籃球聯賽，已於廿二日揭幕，昨晚繼續有兩場甲組在伊館舉行，首場東方以五十四比四十八勝自力黃；末場港大勝幸運四十七比四十二。

乒乓霸主容國團 未能赴菲表遺憾

乒總前言不對後語實屬烏龍

【本報訊】第四屆亞洲乒乓球錦標賽，已於廿四日在菲律賓揭幕，此次香港選手隊中，本屆男子單打冠軍容國團未能隨隊前往參加，本港體育界方面咸表關懷，本報記者於昨日往訪容國團，詢及未能隨隊前往的情形；據他說：「這次我被選爲出席亞洲乒乓球賽代表，感覺十分興奮，正當一切準備妥當即將起程的時候，在廿二日下午六時突接通知不能前往，據說是菲律賓方面拍出之電報，將我的名字誤作容莽，因而菲律賓駐港領事館不發出護照，故不能前往，我感到非常詫異，球員的名字竟然都會弄錯？不知辦理手續的負責人是怎樣做法？直至今日（廿四）下午一時據乒總鍾榮光會長接獲薛緒初從菲來電稱：菲律賓方面不准入境，並催劉錫晃即赴菲遞補參加比賽云，我對於此次不能參加亞洲乒乓球賽，初悉是電報錯誤，及後又說是菲方不准入境，究竟是何原因，實令人費解，並深表遺憾！」

急景殘年 臘鼓頻催
貨商延期出貨現象比平日多
洋行對訂客多採通融辦法

【本報訊】殘年急景中，商場上不免有個別的銀根緊絀現象，新到貨而訂客延期出貨的情形也比平日多些，不過，目前一般洋行對於訂客延期出貨多採取通融辦法，使對方安穩渡過年關。

在這農曆年關接近的時候，西藥行銀根略見緊俏，本月十九及二十三日到港的兩批西藥，訂商多決定暫時不提取，待農曆年關過了，而銀根回鬆然後提取。據西藥商人說，這樣可以避免壓低貨價及病本求貨的事情發生。這兩天來西藥市價之所以能够保持平穩，就是這個緣故。

據洋行界人士說，目前正是「臘鼓頻催」，爲避免貨價過份低降，以致訂商遭受損失，故洋行方面對訂商交款提貨多採通融辦法，要求延遲到農曆年關過後才提貨的，洋行多予允許。洋行本身有貨倉設備的，並可免繳倉租，否則收回倉租及銀行利息。該洋行界人士又說，日前到達的兩批貨物，已有不少訂商延至春節後提取，遲數天到的，亦準備予以通融。

本月份五金的到貨特別多，一些本身沒有鐵倉設備的，向洋行要求延期提貨的訂商不少，其中特別是一些，要求延遲到春節後提貨的更爲普遍，洋行方面亦酌量予以通融。只是一些平常交易較少，所訂貨量不多的，便盡可能要求訂商交款提貨。至於倉租和利息等費用，洋行多不收取。據五金商人說，月來五金的到貨太多，洋行的負擔也比較大；另方面是到港的貨物有不少爲行外商人的，故有些不得不降價拋貨。目前五金市價跌得這樣低，與這點有關的。

前訂日本布疋呢絨 訂客亦要延期提貨
玩具與雜貨多迅速提取

做日本綿生意的洋行近日亦碰到有些訂客延期出貨的情形。據說日來運到的日貨中，只有玩具及一部雜貨，訂客出貨比平日快速，可能是這些貨品正當旺銷的緣故。但另一方面布疋、呢絨及工業用毛冷等，有些訂客延期出貨。現在未有如期出貨的布疋中，有一部份是此間出口莊在很久以前訂購的，原準備轉去印尼的，現在未如期出貨可能是等待印尼方面信用證的到達。至其他延期提取的貨物，訂客方面可能因爲年關在即，銀根稍緊的關係。目前接訂洋行對於延期未出的貨物，多採通融的做法，只要訂客負擔費用，不緊迫訂客提貨，亦有一部份接訂洋行願意接納本港用家的以期票出貨的要求，因爲本港用家多爲長期「客仔」，特別給予通融。

建築材料 暫停出貨

年晚的建築工程生意轉靜，有些建築商以前向販商訂下的建築材料，都要求延期出貨。有些新成交的潔具及五金則定在農曆新年過後才備款出貨。販商對於建築商的延期出貨多予通融。原因是這些顧客經常都有交易的。至於建築材料及潔具的外銷生意，則現已暫告停頓，商人都等待新年過後才再談買賣。

小五金去年的外銷增多。因爲三、四年前訂下的貨，去年已銷出了八九成，而新訂入的貨物又多是「一出一入」的，所以現時一般商行的銀根都較鬆動。延期出貨的現象已甚少見。只是年近歲晚關係，近日小五金的出口生意已轉靜。在本地成交的則以掛鎖、荷包鎖等居多。

海防客近日曾買去雙錢牌四吋鋸刀數百打，成交價爲每打十二元五毫。英國鷹立球廠出品的鋼線，近有消息起價，四號鋼線每磅至少提高訂價一便士，三十六號鋼線則每磅至少起七便士。

據說，去年進口香港的小五金，約有六成是在本地沽出的，出口的則佔四成。去年由內地運來銷售的螺絲釘、鐵釘、鉛水線、鐵釘等小五金，繼續受到用家的歡迎，後期且有供不應求之感。

食米無正盤
交投零落價尚企穩

【本報訊】昨日食米市場：入口米商無正式開盤，只以斟盤方式成交的有三千多包。價錢多告企穩。

據說，由於農曆年關在即，買賣興趣不濃，買家多採少數少放，賣家又以銷存貨爲主，因此交投冷落。

各種米每擔成價：正炎盛蒸米三十一元六毫，黃三羊糯米四十一元三毫，成發雙黃線糯四十一元三毫，培興隆青黃線糯四十九元八毫，青龍珠舊米五十二元八毫，隆興穗朴米四十三元三毫。

（另有食米消息見交通指南版）

下月運印日 緬甸收購米

【又訊】據米商消息：最近緬甸農產貿易局曾下令二十三個地區的農產局，擬在本月內向各地米廠收購價值一百萬元的白米，準備下月份運給印度、日本。

該局定出的收購米價是這樣：每噸計：S.M.S裝白米在毛淡棉、勃生、仰光碼頭交貨的定價爲七百八十六元五十分，各地區交貨的定價爲七百四十九元。熟米在以上三個通商口岸交貨的定價爲八百元，各地區交貨的定價爲七百六十二元五十分。

百分之十五日本裝：雅淨在上述三個通商口岸交貨的定價爲一千零十四元，各地區交貨的定價爲九百七十六元六十分。

百分之二十五日本裝：雅淨在上述三個通商口岸交貨的定價爲九百五十一元，各地區交貨的定價爲九百一十三元。

又，緬甸國營農產品貿易局前些時曾發出過通告，招請商人投標一批大米，準備在今年二月及三月份以船上交貨（F.O.B.）的方式，由仰光和勃生港口輸往任何國家。並定於明（廿五日）上午十一時半以前截標。該批大米的分類爲：一九五六年產品，蘇千地小較米一百噸，弗蒂全熟米三百噸；一九五七年產品，雅淨小較米三千噸，蘇千地小較米三千噸，故城SQ敵米三千噸。

砂糖又扳高
粗砂每擔升了三元 特種台糖按價不動

【本報訊】太古砂糖售價昨又提高，二十四號白粗砂糖每擔售價再由六十九元提升爲七十二元二毫，幼白砂糖每擔由六十九元提升至七十一元。

但來貨砂糖市情多無變化，台灣特種砂糖存量豐而買客少，大簍按價每擔六十一元，散拆價每擔六十元五毫。日本幼白砂糖較疏，昨受太古砂糖售價提高刺激，每擔拆價漲至七十一元。菲律賓赤砂糖按定每擔五十元，無成交。

兩種棉花出口稅 印度准許免繳納
四種錳礦出口亦准許免稅

【本報訊】據港商接到消息，由去年十二月二日起，印度政府已准許下列棉花免稅出口。

一、每包四百磅、稅率超過一百盧比的孟加拉Deshi棉花；

二、每包四百磅、稅率超過五十盧比的Mathios, Kalagins, Dhollerus, C.P.1, C.P.2, Deshi, Oomras 及其他纖維長度爲三十二分之二十五吋的棉花。

又由去年十二月八日起，印度政府已准許下列錳礦免稅出口：

一、含金屬百分之三十八或以下的錳礦；

二、含金屬不超過百分之四十，每噸稅率超過三十盧比者；

三、含金屬不超過百分之四十四，每噸稅率不超過二十盧比者；

四、含金屬超過百分之四十四，每噸稅率超過三十盧比者。

前爲止，除出的賬目已收回的仍極少，例如有些商號，雖欠二、三萬元的賬款，經數次催收，只收回數百元，其餘數目多推二十六、七日才結淸。

日本輸出汽車 去年二千五輛

【本報訊】去年日本汽車輸出大增。據日本汽車工業協會報告，全年共輸出汽車二千五百五十五輛，價值一千一百五十七萬五千美元。此數比一九五五年增加二千二百二十四輛，或增五百五十三萬三千美元。

出口車輛包括有貨車一千七百輛，巴士五百一十七輛，小型汽車四十六輛和特種車一百八十三輛。

西德出超額 廿九億馬克

【本報訊】「德臣西報」昨天載波恩二十三日消息，據西德統計局宣佈，西德一九五六年的出超額幾乎達二十九億馬克，比一九五五年增加一倍以上。

一九五六年的出口值共三百零八億五千四百萬馬克，一九五五年則共二百五十七億一千七百萬馬克。進口值方面，一九五六年共二百七十九億六千一百萬馬克，一九五五年則共二百四十四億七千二百萬馬克。

經濟新聞

澳洲皮價漲
新盤每磅增兩便士 港商對新盤仍無興趣

【本報訊】澳洲廠方復有底心皮訂盤報來，二月份裝船貨，訂價較前上漲。年晚熟皮交投靜，商人多急於收賬。

此間熟皮商最近接獲澳洲皮廠來信報告，二月份交貨的底心皮（即鞋底皮）訂價較前報高二便士澳幣，例如每張重六磅至七磅半SBC底心皮，每磅C.I.F.香港五先令四便士半，每張重十至十二磅SBC貨每磅爲四先令九便士，因爲年關在即，港商對新盤無多興趣。

由於農曆年關近，本地鞋商已很少接到澳洲和山打根方面的訂單，同時近數月來港製皮鞋生意平平，一般鞋商存貨不少，故近日極少再扯購原料（熟皮和底心皮），但因前途來價報漲，故此間市價多企穩，法國黑珠皮每平方呎要四元，西歐黑珠皮要三元四毫。

農曆年關近，連日熟皮商人均紛紛派職員向外收賬，據說，到目

廿支巴紗市轉俏
電話牌成九百二十元 現貨疏缺賣盤仍不多

【本報訊】廿支巴紗市轉俏，但市上現貨賣盤不多。電話牌廿支紗，昨天成每包九百二十元，廿一支按九百三十元，廿支工廠牌貨則成八百六十元。十支紗，上級雙魚牌成八百五十元，下價飛鷹牌貨七百八十元。

據說，最近運到的巴紗，多是十月、十一月間訂入的，現在商人賣出現貨多能獲利，售卅二支雙球牌每包一千一百八十元，與當時的訂價相若。

美國輸出棉花 月約五十萬包

【又訊】華盛頓消息：美國農業部本月二十一日宣佈，美國去年十一月份的棉花出口保持在五十萬包的水平之上。這種情形已連續了三個月。

美國農業部稱，近幾個月來，美國棉花大量輸往日本、西德、英國、意大利、法國、加拿大、印度和比利時。該部說，去年十一月份美國輸出棉花五十一萬五千包。一九五六年八月至十一月份，美國共輸出棉花二百一十四萬三千包，一九五五年同期則共輸出五十三萬三千包。

英鋼板公司生產 去年逾二百萬噸

【本報訊】英國新聞處消息，英國鋼板製造公司在一九五六年內，共製成鋼鐵二百萬零六千二百五十六噸。該公司共有很多有關工場，它的產品佔蘇格蘭鋼鐵總產量五分之四。該公司價值二千萬鎊。

存底疏 轉加息
金市續走上游
美滙美元均先跌後稍挺 黃埔船塢將派息股價上漲

【本報訊】由於息價轉平爲加，K金續升，美元先跌後漲。K金頭盤開出二六六·三七五，比前日收市價升了〇·六二五，爲全日最低價；由於人心好，價即告挺，不久便越過二六七價位之上，最高價爲二六七·五，午後價位徘徊在二六七·二五左右，晚市收盤二六七·二五。加息一毫。牌下交收九百九十兩，牌上交收一千一百六十兩。澳門金開市二七六，收市二七六。

由於新金滯澳不前，而此間存底又疏，息價改爲加息，因此人心向好，市乃續升。加以美匯亦扳硬，這也是對金市的利好因素。

美匯開市六一一·〇，收市六一〇·七五，最高六一一·〇，最低六一〇·五；美元以六〇七·七五開出頭盤，比前日收市價降了一點二五，爲全日最低價，旋即改道回扳，價位·五；最高六〇八·七五，最低六〇七·七五。日圓每萬按一五·一五，息價平。牌內無交收。

【又訊】由於買家較多落手，昨天股市交易稍爲活躍，成交總值爲七十二萬元。價格普遍企穩，其中置地股、電話、九龍電燈等尾盤略回好。

據說黃埔船塢將於二月十一日派發紅利，每股五元，並定於二月一日起停止過戶。

價格企穩的：黃埔船塢以每份四十九元七毫五仙成一千份；均益倉以每份十三元二毫成六百份；大酒店成六百份，每份十五元；電車成一千一百五十份，每份二十三元二毫；香港電燈以每份二十一元成一千五百零七份；電話舊股以每份二十四元二毫及二十四元三毫成交三千七百份；牛奶公司成二千八百份，每份三十五元四毫；青洲英泥以每份三十八元七毫五仙成交一百份。天星小輪成二百份，每份一百四十三元；於仁水險以每份二十二元八毫成交二百份。

價格微起的有：置地股漲五毫，以每份六十一元五毫及六十二元成交三百份；[illegible]以每份一百零三元成交七百份；[illegible]成交八千二百份，每份分別爲二十三元二毫及二十三元三毫；電話新股升一毫，以每份二十三元四毫成五百份。

政府債券（一九四八年）以每份一百十七元五毫成五萬份。價格微跌的有：滙豐銀行跌五元，以每份一千六百二十元成交三份；[illegible]

泰正建造紙廠
明年即可開始生產 每天可產紙三十噸

目前泰國工業部屬下兩家製紙工廠，所生產的紙張尚遠不足供應國內的需要，向外訂購大批的紙張。「白報紙公司」將在大城建新聞紙廠，於本月十六日與「促進國家經濟公司」簽約，一年多以後可開始生產。該紙廠定名爲泰國紙業公司，資本爲四億銖，將來投入生產後，每天可出紙三十噸至四十噸。據說目前由工業部管轄下的兩家製紙廠將改爲民營。

貿易通訊

【曼谷二十一日航訊】據泰國漁業局發表的消息，去年泰國鮮魚外銷增多，去年首十一個月共輸出鮮魚一萬四千三百六十二公噸另六十七公斤，從鮮魚出口所獲得的外匯達九十三萬七千一百九十七

香港加工品多種 月底趕運檀香山
馬蹄醬料涼果等居多

【本報訊】據金山莊消息，在農曆新年之前，尚有一批加工貨品趕運往檀香山。這批貨物將交本月三十日開行的「威爾遜總統」輪載出。其中以馬蹄、醬料和涼果居多。

有些金山莊已開始「收爐」，暫告一段落。總括去年金山莊行的生意，比一九五五年略有進展。近日進入美國的人口續增，商人認爲今後可有增加銷貨的機會。

關於港—美線運費自五月一日起，提高百分之十五一事，金山莊商人認爲對該業的影響不大，他們說，將來平價貨物會受到影響，但貨價高而又佔船位不多的貨物，則價格將不會有多大變動。

港製塑膠玩具 美商爲大顧客
多數轉銷中南美洲

【本報訊】據洋行界人士說，去年美國來港訂購塑膠玩具，比前已大大增加。美國訂貨增加，而英國訂貨減少的情況，現仍繼續發展。美國訂購的多爲塑膠玩具。這些玩具的款式，多是要經過手工加工的。因爲香港的工資成本低，所以美商轉來訂貨，然後再運到中南美洲去銷售。此間塑膠廠據說現已接到五、六月份交貨的訂單。

但是，可用機器作大規模生產的塑膠品，現在美國不用來港購買，而且還有大批運來銷售。

在前年底至去年初，港製塑膠品（包括玩具）曾有大量運銷英國，有些船一次可載得三、四百噸之多。但進入去年下半年之後，輸英貨額已漸見減少了。

此間洋行人士認爲，鐵質電筒、女裝恤衫及睡衣、毛手套等幾種港製品，今後仍有增銷美國的希望。目前毛手套賣給美國的價格，要比賣給英國的稍高。不過，美商對於貨品樣式的要求甚苛，此間工廠在接入訂單時都加倍謹愼，以免遭受損失。

奧道林紙放盤
每噸要百零五鎊 商人嫌價高未落單

【本報訊】奧國道林紙訂盤報來，港商尚未落單。

據紙商消息，近日復接獲奧國廠方來信報盤，道林紙新訂價較前上漲數英鎊，每噸C.I.F.香港爲一百零五英鎊，每磅仲合港幣七毫六仙左右，雖比此間市價低，但紙商嫌價高，無信心訂入。

昨天洋紙大盤買賣轉靜，南朝鮮客幫擬再扯購白玻璃紙和白雞皮紙，但因買賣雙方斟盤未成。

最近白玻璃紙新貨復運到，外客雖探盤，但未落手，故市價略順，英國三六乘三九吋白玻璃紙每令按八十九元，意大利貨每令要八十七元。瑞典白雞皮紙市價穩企，四十磅貨每令要三十二元，四十七磅貨每令要三十七·四元。黃板紙和盒啡紙，本地商人續扯入少量，市價換企，日本八至十六號黃板紙每噸成四百九十元，日本二百一十磅盒啡紙每令成一百零二元。

法保險粉 成交三噸

【本報訊】工業原料市場昨天外國客幫及本港廠商均有落場活動，但交投平淡。

法國保險粉爲本港廠商吸入三噸，每噸售一百六十七元。卜內門哥士的有外客扯購二百桶，據交貨每桶售二百三十元，內地哥士的按價每桶一百二十五元，惟現貨極疏，大手賣盤市面不易找到。日本哥士的賣家要價每桶一百九十五元，無買家。

婆羅洲商人再扯購 廣州水泥成八百噸
日本產遠期貨訂價提高

【本報訊】廣州水泥復有八百噸轉銷婆羅洲。日本水泥來盤報漲。

婆羅洲商人最近共訂入八百噸廣州五羊牌水泥，分兩次交貨，這些貨期一部份在本月份付船，另一部份則在下月份。

日本水泥新訂盤復報來，但價格比前上漲數元，每噸C.I.F.香港要一百二十元至一百二十一元。因爲訂價過高，且目前已近農曆年關，商人暫多無落單。

此間水泥市道平定，本地建築商扯購遠期貨，市價繼續上升，廣州五羊牌水泥每噸成一百二十三元。日本水泥因來貨少，期貨每噸高要一百二十五元。

農曆年關近，近日不少水泥商人紛紛催收賬，但到昨天爲止，收回的賬仍不多。

的新鋼鐵廠啓用後，生產量將再增加。

鮮蛋冲場 成交五百件

【本報訊】日本鮮鷄蛋，昨天續成出少量，內地鮮鴨蛋亦成一批。

據商人說，踏入本月份，日本鮮鷄蛋冲場多，估計已運到的約四千箱（每箱平均爲二百二十裝和二百三十裝），因來貨多，目前還有不少未成出。暫存入雪房，昨天日本鷄蛋每箱成價爲五十四元和五十五元，而月前成本每箱約爲五十八元和五十九元。

內地鮮鷄蛋昨天續成三百件，北海六十斤裝貨每件成一百七十八元，汕頭七百裝貨每千成二百二十元。內地鴨蛋成出二百多件，石岐六百五十裝排鴨蛋每千件成二百二十三元，廣州七十斤裝鴨蛋每件成一百一十三元。

荳蔻成一批 本地商扯吸
八角亦被吸去數十擔

【本報訊】土產市中本地商人吸購荳蔻及八角，各成出數十擔。

據土產商消息，本地商人購買荳蔻及八角，荳蔻成出原裝現貨五十擔，每擔二十七元。南寧八角沽出二級貨數十擔，每擔七十二元。

桂皮市靜，但是價格堅穩，六十裝及八十四裝貨均按每擔九十六元。

豆子及京果雜貨，本地拆家續作小量扯購。廣西竹豆，以每擔三十一元（內支百分之零點五佣金）成出現貨五十五包，因歲晚關係，訂明最遲於今天出貨。二、三月份付船的仰光大粒眉豆，有十噸成每擔四十五元。青仁烏豆，有十二包成每擔八十六元。

年貨中的紅瓜子，烏石貨以每擔二百元售出十桶，信豐二級貨以每擔三百五十五元沽出九箱，信豐一級貨以每擔三百八十元售出七箱。紅帆船牌川耳，以每擔四百五十五元成出二十餘包。徐州白果售出數件，每擔六十二元。

馬來亞產錫 六萬二千噸

【本報訊】據外電報道，馬來亞去年的錫產量，創六萬二千二百九十五噸新紀錄。

採礦工業季報說，這一數字比一九五五年增多一千零五十一噸。

去年的錫價平均爲每噸三百八十七元零三仙叻幣，一九五五年的平均價爲三百六十五元七毫半叻幣，

治理 氣 徐熾生 中醫 歷任廣州公安局醫生

陳壽仁醫師 鼻

暖房設備 照心肺全身骨骼 五元 十元 名醫應診 X光

香港醫療院 德輔道中二三二號二樓（即福永安公司對面）

特效 白蝕 健身 肥瘦 免費指導健美曲線 清除液汗臭狐 九龍油麻地彌敦道五百號二樓

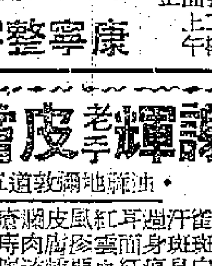

面容 日本新法改造 康寧整容所

陳鏡培 醫務 耳鼻 治根（剪報到診一元）

大公報 小廣告 每天一元 小字五十個（五行） 電話 37223

尋人啓事 嚴春

遺失圖章

聲明

陳峯 私家授舞

皇家舞校 李雅聲

合格教師

數學研究所 招生

謝輝老手 皮膚瘡科 油麻地彌敦道五〇一號

免費檢驗 耳鼻 謝愛光 日本專科新法治療

分期付款 大批舊收音機

玫瑰酒家 歡迎外賣點心茶酒喜筵 電話：52788 53136 太子道147至151

紅棉影相公司 照相 外影 冲曬 材料 相機 電話：50581 彌敦道六九七號

春節用品 廉價批發

新到鑽石 日本養珠 香港大道中七十二號 大信珠寳行

聘請 化學師

徵求 廠地

租售 六樓連天台

營業

棋國爭雄錄 象棋國手 楊官璘 編註 上下每冊定價港幣一元 本書三大特點 文宗出版社 出版

BANKERS NANYANG GODOWN CO. AGENT DIAWARD TRADING CO.

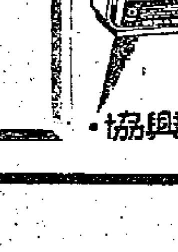

協興電器行 電話 63466

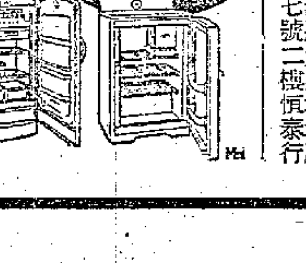

美國 瀝青 比國 奇怪鉀

英國 小腸氣帶 英國 電氣耳聾助聽機

中英對照 物品名目 彙編

English address: Lau Chung Him & Co. 39, Connaught Road C. 1st floor Hong Kong.

北京地毯

天新电版公司

飛馬 手風琴 特價出售

通利琴行

舊瓷花瓶

鮮柑相繼來
順風昨到四千餘件 海后亦運來五千桶

【本報訊】揸順公司屬下之「順風」輪，於昨天自汕頭抵港，運來大宗土產。這些貨物中，有生柑四千六百六十四件、鮮芋二十七件、鮮筍一百三十四件、插紗十頭三百七十五件、鮮蛋一百件、雞及鵝四十籠、瓷器一千零四十六件、欖仁七十七件、臘肉二十六件、荷蘭豆二百八十多件、件及雜貨一百二十多件。

該公司屬下之「海后」輪，也於昨天自暹羅經汕頭抵港，從暹羅運來木柴六百餘噸及木炭五千多包，從汕頭運來蕉柑五千桶、楊桃三十二籮、芋頭二百籮、番茄一百九十籮、冬筍六十件、金筍六十件、生薑一百七十籮及蔬菜四百籮。

據悉，「海后」輪於明天開往新加坡及暹羅，將在此間收貨約五百噸，但由於艙位短少，拖乾則不收。

瓷器紙張玻璃
續由內地運港

【本報訊】僑利公司屬下的「德風」輪，將於今日上午六時由上海到港，將停泊於B字十一號浮泡。「德風」輪此次載來的貨物共一千七百噸，熟煤佔一百噸；此外還有玻璃、紙張、土產、藥材、鹹魚和雜貨。

貨輪西貢運費 華商船未增加
港巴拿馬線運費下月起調整
西德至澳洲線三月起加運費

【本報訊】順昌公司屬下之「華興」輪，於今天早上自金邊抵港，行裝雜貨四百噸運來。據航商消息，由於燃料價格增加及船租上漲，香港至西貢的運費，一些外商輪船公司已宣佈提高，但是華資輪船公司所收的運費，則迄今尚未有提高的決定，原因是目前香港輸往西貢的貨物不多。至於香港至金邊的運費，據兩家經常有船由此間運貨至金邊的輪船公司稱，由於輪船管理費用增加，提高運費看來勢所必然，但是因目前港貨輸往金邊並不活躍，提高運費對業務恐有影響，故在短期內大致上不會實行。

又據外商輪船公司消息，貨物由此間至巴拿馬的運費，將於二月一日起加以調整。調整後，有些運費，有些可能比目前為高，有的則會比目前為低。

又據外電報道，此間捷成洋行代理的西德「澳僑—美洲輪船公司」及「北德輪船公司」本月二十二日宣佈，由於蘇彝士運河未通航，從三月一日起把西德至澳洲的運費提高百分之十四。這兩家輪船公司每月有輪船航行澳洲一次。

暹米三萬五千包
美西美海皇昨到
另有糯米生牛生粉載來

【本報訊】昨天，兩艘輪船自曼谷開抵此間，共運來白米三萬五千餘包。

振盛行屬下之「美西美」輪，昨天自曼谷抵埗，運來白米一萬五千包，以及生牛五百一十五頭，雜貨三百七十多噸。

捷順公司屬下之「海皇」輪，也於昨天從曼谷開抵此間，運來的貨物如下：白米二萬零五百包、生粉二千六百包、米粉一百箱、牛骨一百七十多件、牛皮十五件、白豆約三百包、綠豆六百八十包、牛角、骨一百包、沙仁二百七十包、骨三百包、蘇木一百七十餘件、牛膠五十件、牛一百包、斐皮三一百一十五包、麥皮三百件、臘腸十一箱、肉乾二十二箱、紅豆六十六包、鹿角二包、芋一百件、鴉毛約三十件、豆蔻一百二十餘包、象皮一包、象骨兩包、黑芝蔴一百十五包、淡菜二件及糯米一千包。

絲朗抵港期 定於廿九日
卅一開英時夫織品等 數量可能超過三千噸
利來二月六日澳洲到港

【本報訊】鐵行輪船公司代理的「絲朗」輪，現有消息提早於本月二十九日自日本、上海抵港，三十一日即開往倫敦、漢堡、鹿特丹等港。因為信用證仍可交換，預定月底滿載出口貨物，故現在據悉該輪運出口的貨物，將超過三千噸，其中包括膠鞋、雜貨、竹器、纖維品、衣飾和工藝品。該公司又代理的「利來」輪，六日自澳洲抵港，這次貨物有一百二十多包，其中包括羊毛八百四十九包、山羊毛二百零一包，轉運往上海的羊毛九十二包。

飛機時刻

今日到港班機

㊀日航：曼谷來，下午一時到
㊁泛美：洛杉磯、東京來，上午七時四十五分到；倫敦、曼谷來，上午七時到
㊂港航及西北：台北、東京來，上午十時十五分到
㊃英國海外：倫敦、曼谷來，下午一時五十分到；倫敦、新加坡來，下午四時十分到
㊄印航：孟買、曼谷來，上午九時四十分到
㊅法航及越航：西貢來，下午二時到
㊆菲航：馬尼拉來，下午三時四十分到
㊇民航：漢城、台北、東京來，中午到
㊈泰航：東京、台北來，上午十時四十五分到
㊉昌興：溫哥華、東京來，下午二時卅分到

今日離港班機

㊀日航：往日本，開下午二時卅分
㊁泛美：往東京，開上午十時
㊂印航：往倫敦、曼谷，開中午十二時
㊃國泰：往曼谷、仰光、加爾各答，開上午十時五十分；往上午九時；往馬尼拉，開下午四時十五分
㊄菲航：往馬尼拉，開下午四時十分
㊅民航：往東京、台北，開下午二時
㊆越航：往西貢，開下午三時卅分
㊇韓航：往漢城，開下午三時卅分
㊈英國海外：往倫敦、曼谷，開上午九時
㊉泰航：往曼谷，開中午十二時

歐五金又到
數達一千六百噸 分由蘇丹金洋來
下月二日和三日

【本報訊】太平洋行代理的「蘇丹」和「金洋」兩輪，分定於二月一日和三日自歐洲抵港，這兩輪載來貨物共二千二百九十四噸，其中五金已佔一千六百七十噸。「蘇丹」輪從瑞典、挪威、西德、比利時、葡萄牙等國港口開來，載有貨物一千一百三十四公噸。其中五金佔七百二十五噸，包括船板一百九十五噸、鋼板八十八噸、鉛水喉八十三噸、鐵一百零二噸、圓鐵四十八噸、角鐵四十九噸、鐵條十九噸、鋼線二十一噸、鉛水喉鐵十二噸、絲門絲母八噸。其他貨物則有浴室管子十二噸，紙張七十噸，板紙三十噸，機器十四噸，魚白油兩噸，閘地八噸。「金洋」輪定三月抵港，這次載來貨物一千一百六十噸，其中五金佔九百七十一噸，內包括鋼板四百五十九噸，剪口鐵一百六十二噸，鉛水喉五十七噸，鐵線四十九噸，鐵條四十九噸，鍍鐵一百一十二噸，鍍鐵五十六噸，星鐵二十五噸。雜貨中則有鐵維素非林十八噸，和藝仔粉九十噸。

鄱陽輪
今去千噸貨物

【本報訊】太古輪船公司之「鄱陽」輪，昨晚徹夜在B字五號泡落貨，定今日上午十時開往曼谷。據悉，該輪這次載出貨物約一千四百尺碼噸，其中由內地運來轉口的佔五百噸，港商付出的則有葱種、快把紗、棉紗、布疋、棉織衣着和雜貨。

宮島丸昨離港

【本報訊】大年洋行代理的「宮島丸」輪，已於昨日開往曼谷，載出貨物共六百噸。其中包括棉紗、布疋、漆油、搪瓷器皿和洋雜。該輪並接有兩宗貨物運往新加坡。

勿地打馬士基
來自坡油布疋

【本報訊】捷成洋行代理之「勿地打馬士基」輪，於昨天自日本抵港。該輪這次運來貨物共三百餘噸。這些貨物中，有煉豆油（即白酸油）二十九噸、布疋五十餘噸、蘋果二百餘噸、人造絲織品三十多噸、洋葱二十五噸、魚翅十噸、眼鏡二箱、棉毡約二噸、玩具、打火機五箱、日本琴多箱及碑仔十六噸。

闊別兩年 新疆下月重來
湖北改下月四日由星到

【本報訊】太古輪船公司屬下的「新疆」輪，兩年前由港開往新畿內亞（西伊里安）及澳洲港口行走，現已到期返港修理。據悉，該輪定下月七日自新畿內亞經宿務、馬尼拉抵港，順帶載來大木及雜貨一批，卸貨後即駛入太古船塢，作為期三週的大修。又，該公司之「湖北」輪，原定下月二日自新加坡抵港，現改遲於四日入口；由港開往上海、天津、青島的日期，亦由二月四日改為二月六日。

輪船停泊處

船名		停泊地點	公司
生力	SAN MIGUEL	油蔴地	免郵
恭加蘭	KUNGALAND	A8	太古
大西洋	ATLANTIC OCEAN	九龍倉橋	太平
金風	CAMBAY BREEZE	油蔴地	免那
美西美	JACOB JESSEN	B29	振盛行
美北	TADJOURI	油蔴地	順昌
雅打總統	PRES. ARTHUR	A14	總統

入口船期預告

船名		開來港口	月日	公司
嘉泰	ROSITA	金邊	1月27	嘉豐
興立	HENRIK	山打根	1月27	多利順
東英	EASTERN SAGA	日本	1月27	渣甸
日本運輸	JAPAN TRANSPORT	美國馬尼拉	1月27	渣甸
愛邊娜	ELPENOR	歐洲新加坡	1月27	太古
安民吉	OMMENKERK	歐洲新加坡	1月27	渣華
東后	EASTERN QUEEN	日本	1月27	渣甸
菲島怡美利	NOREVERETT	日本	1月27	福來
岳州	YOCHOW	曼谷	1月27	太古
京士威利	KINGSVILLE	美國宿務	1月28	多利順
飛行貿易	FLYING TRADER	歐洲美國馬尼拉	1月28	和捷
奇鋒	PIONEER MYTH	美國馬尼拉	1月28	美輪
多利多	TOREADOR	美國	1月28	天祥
長沙	CHANGSHA	日本上海	1月28	太古
春光丸	SHUNKO MARU	日本	1月28	太平
蘇珊馬士基	SUSAN MAERSK	美國馬尼拉	1月28	捷成
利斯馬士基	LEISE MAERSK	美國馬尼拉	1月28	捷成
利士碧琪	KRISTEN BAKKE	美國	1月28	鐵行
兵天	BINTANG	日本	1月29	寶隆
立春丸	RISSHUN MARU	新加坡	1月29	東方
絲朗	SHILLONG	上海日本	1月29	鐵行
扶連些亞	FLINTSHIRE	歐洲新加坡	1月29	渣甸
威爾遜總統	PRES. WILSON	美國馬尼拉	1月29	總統
太加士	TAGUS	歐洲新加坡	1月29	多利順
雲南	YUNNAN	詩巫	1月30	太古
高棉	CAMBODGE	日本	1月30	法郵
海順	HELIOS	曼谷	1月30	多利順
沙爾馬拉	SALMARA	歐洲	1月31	鐵行
烈娜些亞	RADNORSHIRE	上海	1月31	渣甸
皮亞士總統	PRESIDENT PIERCE	美國日本	1月31	總統
新興丸	SHINKO MARU	日本	2月1	東方
亞迪治	ADIGE	意大利	2月1	天祥
伊特利亞	ITRIA	日本高雄	2月1	鐵行
隆和丸	RYUWA MARU	新加坡	2月1	東方
舟山		英國新加坡	2月2	鐵行
沙利馬士基	SALLY MAERSK	曼谷	2月2	捷成
培剌士	PYRRHUS	歐洲新加坡	2月2	太古
蘇丹	SUDAN	歐洲新加坡	2月2	太平
漢路華	HANNOVER	歐洲新加坡	2月2	捷成
祥康	CHANG HANG	西貢	2月2	福來
南海丸	NANKAI MARU	日本	2月2	東方
金洋	GOLDEN OCEAN	歐洲	2月3	太平
東豪	EASTERN ARGOSY	澳洲新西蘭馬尼拉	2月3	渣甸
忌連佳	GLENGYLE	歐洲新加坡	2月3	渣甸
第二滿鐵丸	MANTETSU MARU NO. 2	日本	2月3	天祥
華羅拉	WARORA.	日本	2月4	鐵行
海利	HAI LEE	新加坡	2月4	多利順
安慶	ANKING	門司上海	2月4	太古
菲律賓丸	PHILIPPINE MARU	新加坡	2月4	東方
辰王丸	TATSUOH MARU	金邊	2月4	福來
湖北	HUPEH	新加坡	2月4	太古
萬諾	VAN NOORT	新加坡	2月4	渣華
益都利	ITAURA	日本	2月5	鐵行
新地亞	SANTHIA	日本	2月5	鐵行
東來	DONAI	歐洲西貢	2月5	法郵
興立	HENRIK	高雄	2月5	多利順
安南吉	ANNENKERK	上海日本	2月5	渣華
恒生	HANG SANG	山打根	2月5	渣甸
墨爾本丸	MELBOURNE MARU	日本	2月5	東方
芬邊	FERNSIDE	美國	2月5	多利順
芬谷	FERNDALE	美國宿務	2月5	天祥
美山	MASAN	曼谷	2月5	福來
馬尼拉丸	MANILA MARU	日本	2月5	天祥
金保地	KAMBODIA	日本	2月5	寶隆
愛斯馬士基	ELSE MAERSK	日本	2月6	捷成
利來	NEILORE	澳洲	2月6	鐵行
士打巴里	STRAAT BALI	日本	2月6	渣華
芝錦碧	TJIKAMPEK	日本	2月7	渣華
新疆	SINKIANG	新畿內亞菲島	2月7	太古
芝文定	TJIMENTENG	東非新加坡	2月7	渣華
保士	PRODUCE	曼谷	2月7	寶隆
愛美利馬士基	EMILIE MAERSK	日本	2月7	捷成
富來	ARAFURA	日本	2月7	鐵行
安娜馬士基	ANNA MAERSK	美國馬尼拉	2月7	捷成
天光丸	TENKO MARU	日本	2月8	東方
爪哇太子	JAVANESE PRINCE	日本	2月8	渣甸
股納城	CITY OF POONA	日本	2月8	銀行
寮國	LAOS	馬賽	2月9	法郵
桂石航	KEYSTONE MARINER	美國	2月9	美輪
大利花	TARIFA	歐洲新加坡	2月9	多利順
阿波丸	AWA MARU	日本	2月9	東方
聖愛門	SAINT EDMUND	日本	2月9	渣華
嘉錫	KARSIK	日本	2月9	渣華
顯生	HIN SANG	日本高雄	2月10	渣甸
文佗	MENTOR	美國	2月10	太古
古力治總統	PRES. COOLIDGE	美國日本	2月10	總統
美南	MEINAM	歐洲西貢	2月10	法郵
沙爾薩特	SALSETTE	歐洲新加坡	2月10	鐵行
顯生	HIN SANG	日本高雄	2月10	渣甸
椰加達丸	JAKARUTA MARU	日本	2月10	咨拉多
奇鋒	PIONEER MIST	馬尼拉	2月11	美輪
新達	SUNDA	日本	2月11	鐵行
彰德	CHANGTE	澳洲馬尼拉	2月12	太古
正鋒	PIONEER MAIN	美國	2月12	美輪
釜山	PUSAN	日本	2月13	福來
愛倫碧琪	ELLEN BAKKE	新加坡澳洲	2月13	鐵行
大提督	COMMODORE GRANT	歐洲新加坡	2月13	多利順
高麗	KOREA	歐洲新加坡	2月13	寶隆
邊額地	BENARTY	歐洲新加坡	2月14	洛士利
京麼琴	KING MALCOLM	歐洲	2月14	太平
印度郵	INDIA MAIL	美國	2月15	福來
暹羅怡美利	LENEVERETT	新加坡加爾各答	2月16	福來

出口船期預告

歐洲線

船名		開往港口	月日	公司
沙賓士泰	SCHWABENSTEIN	歐洲	1月27	捷成
文多奴	MINDORO	歐洲	1月28	太平
邊麥都	BENMACDHUI	倫敦	1月29	洛士利
高棉	CAMBODGE	馬賽	1月31	法郵
絲朗	SHILLONG	倫敦鹿特丹漢堡	1月31	鐵行
皮亞士總統	PRESIDENT PIERCE	馬賽熱那亞	2月1	總統
烈娜些亞	RADNORSHIRE	歐洲	2月2	渣甸
亞迪治	ADIGE	意大利	2月4	天祥
安南吉	ANNENKERK	比荷西德	2月6	渣華
培剌士	PYRRHUS	利物浦	2月6	太古
金寶地	KAMBODIA	漢堡鹿特丹	2月6	寶隆
股納城	CITY OF POONA	鹿特丹漢堡	2月9	銀行
古力治總統	PRES. COOLIDGE	馬賽熱那亞	2月11	總統
新達	SUNDA	歐洲	2月12	鐵行
蘇頓	SOUDAN	鹿特丹漢堡	2月12	鐵行
愛邊娜	ELPENOR	利物浦	2月14	太古
哈維士泰	HAVELSTEIN	歐洲	2月15	捷成
邊額地	BENARTY	倫敦漢堡	2月17	洛士利
舟山	CHUSAN	歐洲	2月18	鐵行
堅拿	KINA	歐洲	2月22	太平
比拿路芳	BELLEROPHON	歐洲	2月24	太古
漢路華	HANNOVER	歐洲	2月25	捷成

印・巴・中東線

船名		開往港口	月日	公司
菲島怡美利	NOREVERETT	加爾各答吉大港	1月28	福來
樂生	LOK SANG	加爾各答	1月28	渣甸
皮亞士總統	PRESIDENT PIERCE	科倫坡孟買喀拉蚩	2月1	總統
烈娜些亞	RADNORSHIRE	科倫坡	2月2	渣甸
伊特利亞	ITRIA	孟買喀喇蚩	2月3	鐵行
南海丸	NANKAI MARU	吉大港加爾各答	2月3	東方
華羅拉	WARORA	吉大港加爾各答	2月5	鐵行
益都利	ITAURA	孟買喀喇蚩	2月6	鐵行
新地亞	SANTHIA	加爾各答	2月6	鐵行
馬尼拉丸	MANILA MARU	亞丁	2月6	天祥
愛斯馬士基	ELSE MAERSK	印度巴基斯坦波斯灣	2月7	捷成

東南亞線

船名		開往港口	月日	公司
民興	ELSBETH	金邊	1月27	順昌
沙賓士泰	SCHWABENSTEIN	馬尼拉新加坡	1月27	捷成
法斯華利	FRANCISVILLE	新加坡雅加達	1月27	銀行
京士威利	KINGSVILLE	西貢	1月28	多利順
浩生	HO SANG	拉賓安斗湖	1月28	渣甸
文多路	MINDORO	新加坡	1月28	太平
菲島怡美利	NOREVERETT	星洲仰光	1月28	福來
嘉泰	ROSITA	金邊	1月28	嘉豐
海雄	HERO	曼谷	1月28	多利順
樂生	LOK SANG	新加坡檳榔嶼仰光	1月29	渣甸
利斯馬士基	LEISE MAERSK	西貢曼谷	1月29	捷成
蘇珊馬士基	SUSAN MAERSK	西貢曼谷	1月29	捷成
兵天	BINTANG	曼谷	1月29	寶隆
邊麥都	BENMACDHUI	馬尼拉	1月29	洛士利
利士碧琪	KIRSTEN BAKKE	新加坡檳榔巴生	1月29	鐵行
高棉	CAMBODGE	馬尼拉新加坡西貢	1月31	法郵
絲朗	SHILLONG	新加坡巴生	1月31	鐵行
伊特利亞	ITRIA	新加坡	2月1	鐵行
皮亞士總統	PRESIDENT PIERCE	新加坡	2月1	渣華
芝萬宜	TJIWANGI	新加坡印尼	2月2	渣華
烈娜些亞	RADNORSHIRE	科倫坡	2月2	渣甸
新光丸	SHINKO MARU	曼谷	2月2	東方
南海丸	NANKAI MARU	曼谷新加坡仰光	2月3	東方
亞迪治	ADIGE	馬尼拉宿務新加坡	2月4	天祥
菲律賓丸	PHILIPPINE MARU	菲律賓	2月4	東方
第二滿鐵丸	MANTETSU MARU NO. 2	西貢曼谷新加坡	2月4	天祥
漢路華	HANNOVER	馬尼拉	2月4	捷成
溫高隆	VAN CLOON	新加坡印尼	2月5	渣華
華羅拉	WARORA.	新加坡檳榔仰光	2月5	鐵行
美北	TADJOURI	仰光	2月5	順昌
芬西	FERNSIDE	新加坡	2月6	多利順
墨爾本丸	MELBOURNE MARU	新加坡	2月6	東方
新地亞	SANTHIA	新加坡檳榔仰光	2月6	鐵行
辰王丸	TAT SUOH MARU	金邊	2月6	福來
金保地亞	KAMBODIA	新加坡	2月6	寶隆
馬尼拉丸	MANILA MARU	新加坡	2月6	天祥
安南吉	ANNENKERK	新加坡	2月6	渣華
安慶	ANKING	新加坡印尼	2月7	太古
富來	ARAFURA	山打根	2月8	鐵行
安娜馬士基	ANNA MAERSK	西貢曼谷	2月8	捷成
愛美利馬士基	EMILIE MAERSK	印尼	2月8	捷成
士打巴里	STRAAT BALI	新加坡	2月8	渣華

汕頭・上海・天津線

船名		開往港口	月日	公司
恭加蘭	KUNGALAND	上海	1月27	太平
安民吉	OMMENKERK	上海	1月29	渣華
蘇丹	SUDAN	上海	2月3	太平
萬諾	VAN NOORT	上海天津	2月4	渣華

（左接出口船期預告）

船名		開往港口	月日	公司
雲南	YUNNAN	青島上海	2月4	太古
金洋	GOLDEN OCEAN	上海	2月5	太平
湖北	HUPEH	上海天津青島	2月6	太古
芝文定	TJIMENTENG	上海	2月9	渣華

基隆・釜山・日本港口線

船名		開往港口	月日	公司
寶隆丸	HORYU MARU	日本	1月27	東來
愛蓮馬士基	ELLEN MAERSK	日本	1月27	捷成
日本運輸	JAPAN TRANSPORT	日本	1月27	渣甸
鐵達星	THETA STAR	日本	1月27	渣華
奇鋒	PIONEER MYTH	基隆釜山日本	1月28	美輪
福州	FOO CHOW	釜山日本	1月29	太古
飛行貿易	FLYING TRADER	日本	1月29	和捷
岳州	YOCHOW	日本	1月29	太古
立春丸	RISSHUN MARU	日本	1月30	東方
威爾遜總統	PRES. WILSON	日本	1月30	總統
芙連些亞	FLINTSHIRE	釜山	1月30	渣甸
興立	HENRIK	高雄	1月30	多利順
海順	HELIOS	日本	1月31	多利順
隆和丸	RYUWA MARU	日本	2月2	東方
沙利馬士基	SALLY MAERSK	日本	2月3	捷成
祥康	CHANG HANG	沖繩日本	2月3	福來
漢路華	HANNOVER	日本	2月4	捷成
東豪	EASTERN ARGOSY	日本	2月5	渣甸
芬谷	FERNDALE	日本	2月5	天祥
海利	HAI LEE	日本	2月5	多利順
忌連佳	GLENGYLE	日本	2月5	渣甸
東來	DONAI	基隆釜山日本	2月5	法郵
金洋	GOLDEN OCEAN	日本	2月5	太平
美山	MASAN	沖繩釜山日本	2月6	福來
芬谷	FERNDALE	日本	2月6	天祥

非洲線

船名		開往港口	月日	公司
燕華賓	INVERBANK	非洲	1月28	銀行
邊麥都	BENMACDHUI	西非	1月29	洛士利
士打巴里	STRAAT BALI	南非	2月8	渣華
天光丸	TENKO MARU	西非口岸	2月9	東方
亞波丸	AWA MARU	東南非	2月10	東方

美洲線

船名		開往港口	月日	公司
日本運輸	JAPAN TRANSPORT	洛杉磯舊金山	1月27	渣甸
飛行貿易	FLYING TRADER	美國	1月29	和捷
威爾遜總統	PRES. WILSON	美國	1月30	總統
沙利馬士基	SALLY MAERSK	美國	2月3	捷成
芬谷	FERNDALE	美國	2月5	天祥
士打巴里	STRAAT BALI	南美	2月8	渣華
桂石航	KEYSTONE MARINER	美國	2月10	美輪
美國運輸	AMERICAN TRANSPORT	美國	2月12	渣甸

澳洲線

船名		開往港口	月日	公司
利士碧琪	KRISTEN BAKKE	西部澳洲	1月29	鐵行
長沙	CHANGSHA	悉尼墨爾本	1月30	太古
東后	EASTERN QUEEN	悉尼墨爾本	1月31	渣甸
墨爾本丸	MELBOURNE MARU	澳洲	2月6	東方
富來	ARAFURA	澳洲	2月8	鐵行

今日明日出入口船隻

今日入口船隻

船名		開來港口	停泊地點	公司
亞特那士	ATREUS（中午十二時）	日本	A15	太古
四川	SZECHUEN（上午八時）	基隆	西環碼頭	太古
德風	TWEED BREEZE（上午七時）	上海	B11	僑利
雅打總統	PRESIDENT ARTHUR（上午九時）	美國	A16	總統
溫標倫總統	PRESIDENT VAN BUREN（下午）	美國馬尼拉	A9	總統
華興	ANGELINA（中午）	金邊	油蔴地	順昌
民興	ELSBETH（中午）	金邊	油蔴地	順昌

今日出口船隻

船名		開往港口	停泊地點	公司
澳馬利亞	UMARIA（上午八時）	日本	A7	鐵行
忌連安	GLENEARN（下午五時）	新加坡科倫坡歐洲	A3	渣甸
奧勒干郵	OREGON MAIL（晨早）	馬尼拉	A4	福來
勿地打馬士基	MATHILDE MAERSK（中午）	印尼	B23	捷成
鄱陽	PO YANG（下午五時）	曼谷	B5	太古
哈利遜總統	PRESIDENT HARRISON（上午七時）	馬尼拉	A5	總統
東沙	TUNGSHA（下午）	日本	A1	天祥
渥太華城	CITY OF OTTAWA（下午）	倫敦鹿特丹漢堡	A6	銀行
海皇	HOI WONG（早上）	天津	B18	捷順
阮凡灣	NGUAN VAN BAY（下午六時）	科倫坡	油蔴地	和捷

明日入口船隻

船名		開來港口	停泊地點	公司
燕華賓	INVERBANK	日本	A	銀行
太平洋	TAIPINGYANG	歐洲	九龍倉橋	多利順
邊麥都	BENMACDHUI	歐洲新加坡	九龍倉橋	洛士利
愛蓮馬士基	ELLEN MAERSK	印度	A	捷成
印度郵	INDIA MAIL	馬尼拉	A	福來
福州	FOO CHOW	曼谷	B	太古
寶隆丸	HORYU MARU	曼谷	B	東來
沙賓士泰	SCHWABENSTEIN	馬尼拉日本	九龍倉橋	捷成
文多路	MINDORO	上海日本	A	太平
樂生	LOK SANG	日本上海	B	渣甸
法斯華利	FRANCISVILLE	宿務	A1	銀行
鐵達星	THETA STAR	東非新加坡	B10	渣華

明日出口船隻

船名		開往港口	停泊地點	公司
堅拿	KINA	日本	九龍倉橋	寶隆
亞特那士	ATREUS	新加坡利物浦	A9	太古
美上美	HEINRICH JESSEN	天津	A11	捷成
溫寶蓮總統	PRESIDENT VAN BUREN	日本美國	A15	總統
印度郵	INDIA MAIL	日本	A	福來
四川	SZECHUEN	基隆	西環碼頭	太古
海后	HOI HOUW	新加坡檳榔	A10	捷順
華興	ANGELINA	西貢金邊	油蔴地	順昌

火車時刻表

九龍開	到羅湖	羅湖開	到九龍
上午6時40分	上午7時31分	上午6時41分	上午7時38分
7時48分	8時45分	7時53分	8時48分
9時05分	10時02分	9時10分	10時05分
10時15分	11時12分	10時20分	11時15分
11時25分	12時22分	11時30分	12時25分
下午12時35分	下午1時32分	下午12時40分	下午1時35分
2時17分	3時14分	2時22分	3時19分
4時15分	5時14分	4時05分	5時19分
5時30分	6時29分	5時37分	6時34分
6時45分	7時44分	6時52分	7時49分
8時15分	9時14分	8時22分	9時19分
10時45分（假期增開）	11時40分		

深圳開	到廣州	廣州開	到深圳
中午12時07分	下午3時59分	上午7時	上午10時32分
下午3時02分	下午7時49分	上午8時38分	下午1時34分
下午6時	下午11時	上午10時	下午2時38分

惠刊廣告 請打電話 三七二二三

新型客郵「高棉」（S/S "CAMBODGE"）（時速廿一海哩）
直往 小呂宋、西貢、馬賽
一月卅日落貨 卅一日下午開行
客位設備舒適
香港干諾道中皇后行樓下 電話二六六五一
法國郵船公司啓

華興 M.V. ANGELINA
往 西貢、金邊
一月廿五、廿六日落貨 一月廿六日下午開行
貨客惠顧 請到接洽 干諾道西廿四號二樓 電話：二六五七六、二六五七七
順昌航業有限公司啓

民興 M.V. ELSBETH
直往 金邊
一月廿六、廿七日落貨 一月廿七日下午開行
貨客惠顧 請到接洽 干諾道西廿四號二樓 電話：二六五七六、二六五七七
順昌航業有限公司啓

美北 S.S. TADJOURI
往 仰光
二月四、五日落貨 二月五日下午開行
貨客惠顧 請到接洽 干諾道西廿四號二樓 電話：二六五七六、二六五七七
順昌航業有限公司啓

港澳輪

船名	往澳	返港	售票處	電話
大來	下午二時	半夜二時	[illegible]	二六七一九 三八〇九一
佛山	下午三時	半夜三時	元安碼頭	二四七三七 三七九〇九
德星	半夜12時	下午三時	大業碼頭	二〇五四五 三五九六六

特別班：大德星逢星期日及公眾假期港澳開下午二時半

注意：由一月廿四日起客票價調整如下：大倉三元、尾樓五元、唐樓七元、西樓八元、唐房十元、西房十五元、特等房廿元。

郵政時間

今日空郵（星期五）

高棉、西德、馬來亞、印尼 上午九時
台灣、日本、南朝鮮、沖繩 上午十一時
南越、法國 中午十二時
關島、夏威夷、美國、菲島、澳洲、新西蘭 下午一時
台灣、美國、泰國、印度、巴基斯坦、中東、非洲、英國、歐洲、加拿大、日本 下午六時

平郵

中華人民共和國 上午七時
馬來亞、英國、歐洲 上午十一時
菲律賓 下午二時
日本 下午四時
澳門 下午一時、六時

明日空郵（星期六）

北京、上海、漢口、昆明 上午七時
泰國、馬來亞、北婆羅洲、印尼、澳洲、新西蘭、錫蘭 上午十時
菲島 下午一時
泰國、印度、中東、非洲、英國、歐洲、馬來亞、印尼、澳洲、新西蘭、夏威夷、美國、加拿大、台灣、日本、沖繩、南朝鮮、南越、法國 下午六時

平郵

中華人民共和國 上午七時、下午六時
台灣 上午九時
馬來亞 上午十時
加拿大 下午二時
菲律賓、錫蘭、英國、歐洲 下午四時
日本、美國、中南美 下午五時
澳門 下午一時、六時